工商晚報
The Kung Sheung Evening News

督印及承印：工商日報有限公司
香港灣仔分域街十八號
各部電話號碼
編輯部及採訪部5－283378－80（三線）
經理部：5－281521－3（三線）
營業部：5－279307，5－280708
中區辦事處：5－225495，5－2212
電報掛號二零七五五 郵箱六二號
出紙兩大張售價三毫

恒生指數升五・九〇（五二四・八三）（詳情刊第七頁）

卡特乞求下 比堅終赴會

【華盛頓廿八日合衆國際社電】卡特宣佈，以色列總理比堅將於週四抵達華府，就美以兩國對中東和平條件所出現的越來越嚴重的歧見，進行攤牌性的討論。

卡特清楚表明，他担心中東和平可能消失，並以間接但有力的方式暗示假使出現這種情況，他要比堅和他的強硬派支持者負起責任。

卡特週二在全國電視轉播的記者招待會上以嚴肅的語調作此透露。數小時前，比堅宣佈他決定拒絕接受卡特的邀請，不參與以埃高峯會議。卡特沒有作詳細透露，僅說，假如有所進展，他會邀請沙達或埃及總理卡里爾參與具體的條約談判。

【耶路撒冷廿八日法新社電】以色列內閣將於今日召開特別會議，商討有關比堅總理在本星期稍後，與卡特總統會談時所採立場的問題。大多數以色列人聽聞比堅美國之行的消息，皆表欣慰。

繼以色列內閣以十四對二票否決美國較早時邀請比堅與埃及總理卡里爾參加在大衞營舉行的另一次商案會議後，卡特在電話與比堅交談中，再邀請比堅舉行面對面談判。

【開羅廿七日法新社電】據埃及總理兼外長卡里爾稱：本次大衞營以埃和約談判，有令人滿意的進展。

今仄此間一份日報報導，卡里爾在返美國途中，昨晚抵倫敦作廿四小時訪問時作出此意見。

在大衞營談判中，率領埃及代表團的卡里爾說，他可能在週五返回美國，還要看以色列總理比堅是否接納在大衞營達至的協議而定。

他証實了埃及總統沙達將不會出席美國總統卡特要求的高峯會議。

他說會議將祇是總理級。

卡里爾補充說，就算比堅拒絕到大衞營解決條約的細節問題，沙達仍不會答應往該建議中的高峯會議。

蘇俄週五將公佈 怎樣「懲戒」中共

【莫斯科廿八日合衆國際社電】蘇共主席布里什紐夫重返莫斯科，可能意味蘇俄即將對中越共危機作出決定。

西方分析家們說：蘇俄必須等布里什紐夫返回首都，才能對中共進攻越南作出任何重大的反應決定。

看來蘇俄將在週五公佈任何政策改變，當日布氏計劃在全國性電視廣播中，作國會選舉前夕的致辭。

【莫斯科廿八日合衆國際社電】蘇俄週三警告，假如不制止中共，東南亞的戰爭可能擴大，並說那些希望藉這場戰火「取暖」的人，有成爲北平下一個受害者的危險。

「塔斯社」一篇評論文章猛烈抨擊華府沒有嚴厲譴責中共進攻越南。

該文強調蘇俄決心履行其與越南於去年十一月締訂的廿五年友好合作條約所規定的義務。條約規定，一旦任何一方受到攻擊，兩國須「互相諮商」。但沒有清楚說明可能會採取何種軍事行動。

該文猛烈抨擊那些偏袒中共的國家，並以他們與那些在第二次大戰中企圖爲日本、德國及義大利說好話的國家相提並論。

伊朗王垮台 卡特「卸膊」
追究責任費時失事

【華盛頓廿七日合衆國際社電】卡特總統星期二日說，把伊朗國王垮台的事，歸咎於任何人，乃屬「費時失事」。

卡特於記者招待會席上說，他不知道「任何我們能使此事發生的任何事物」。

總統於被詢問對美國未曾充份地評估及應付伊朗革命事件之事，誰人應負其咎時這麼說：「這是費時失事的事。」

我不以爲我們提出的建議是與去年十二月的協定相違背和此種建議，使以埃和約失却意義的見解。

「我對以埃直接不能於此時舉行之事，感到遺憾。如果容許去年九月時，當我們由大衞營回來時，前途非常光明的和平展望轉變而爲暗淡或死滅，前途是不能預料的。」他說。

他曾於星期二日早些時候用電話分別和比堅及沙達會談，企圖挽救三人去年九月在第一次大衞營會議時所擬出的協議。

卡特發表公開聲明，闡述他對中東問題的意見。他不再答覆有關這個問題的詢問，對同樣事項答覆了第一個問題之後，他便拒絕發表進一步的評論。

卡特說，由於伊朗石油生產短缺，在石油出口國組織提高油價，使美國經濟受到意想不到的壓力。

越軍向桂邊反撲 慘敗逃返國境

【本報訊】據「新華社」廿七日報導，越南侵略軍一個營最近侵入廣西邊境寧明縣桐棉公社，中共邊防部隊和民兵奮起還擊，殲敵一部份，並於二十五日將餘敵逐出。

二月二十二日，越南侵略軍向廣西寧明縣桐棉公社境內發射砲彈二百多發，毀壞邊境居民的許多住房。廿四日凌晨，越南侵略軍一個營又向板爛大隊的那馬生產隊進犯，縱火燒毀兩個村子和大片山林，搶走一百二十多頭耕牛，抓走兩個放牧員，並且佔領這個生產隊境內一條六公里長的公路和附近的四一二高地。二十五日，這股越南侵略軍被中共邊防部隊和民兵趕出，在三天的戰鬥中中共擊斃敵人六十八人，活捉一人。

大戰已爆發 越軍棄諒山

【東京廿七日路透社電】日本外務省今晚說，越南部隊因抵不住中共壓力，現已撤離諒山市，但仍然炮轟正在進攻的中共部隊。希望保持控制該市。此等報導來自數個分駐不同國家的日本大使館。

日本「朝日新聞」通訊員報導，自中共本月十七日進兵越南以來，在上週末最龐大一場戰鬥中，中共至少有四千名士兵陣亡。是項消息來自河內。

說通訊員引述若干非官方戰訊及其他資料謂，最大一場戰役由上週末至週日，在萊州、河陽、諒山及黃連山省發生。

他說，但中共似無意減低「戰事規模」，反而遣派更多軍隊上前綫，顯然是要衝破越南防線。

他又說，據聞中（共）軍隊，包括十八師步兵。

【河內二十七日法新社電】越南共黨報章今日報導，越南「無敵」的三〇八師軍隊現正在中越共邊界，士氣激昂，準備投入戰鬥，祇等待總司令的命令。

觀察家表示：這個報導是對中共軍事領袖提出警告，顯示雖然越南軍事戰略家認爲越南在戰鬥中機智地勝了「第一回合」，但他們並沒有高估這次成功，並準備改變戰略依靠局勢內的發展。

著名的「三〇八師」自奠邊府所有的重要戰役中贏得「無敵師」的美譽，被認爲是越南正規軍最明亮的明星和它力量的象徵。

越南認爲「第一回合」的戰鬥「成功」，同爲越南國防部長武元甲和他親密的助手能夠把軍事理論運用出來，該理論要求極度機動化的地方部隊和民兵作爲前線的籬幕，若果不能阻止敵人深入，最少導致嚴重傷亡和阻止敵人宣佈勝利。

他們相信中共軍隊進入越境，就好像一隻水牛進入一個黃蜂巢穴。

由「三〇八師」進行干預的威脅，亦可等如越南軍隊對初步的戰術並沒有太大信心，雖然越南經已打敗北平原本計劃的「閃電行動」，但他們給與中共在佔領的領土上維持優勢。

越南軍隊現時一定要阻止中共軍隊任何新的推進和甚至意圖奪回失去的領土。

越南準備打一個持久的戰爭，官方報章和高級政府領袖最近的談話強調，同時維持生產和軍隊活動的必要性。

這是由「新華社」發出的一幀圖片，顯示中共軍在反擊越南侵略者的行動中，猛烈轟擊敵方陣地。（美聯社）

蘇俄補給艦 由黑海開出
可能又前往太平洋

【……堡廿七日美聯社電】海峽靈通消息人士報稱：一艘蘇俄先進補給船星期二日由黑海橫過土耳其海峽，可能前往加入太平洋蘇俄艦隊的途中。

上述消息人士証實該艘蘇俄船隻是二萬噸的「布里辛那」號，編號爲一五五號，屬於蘇俄派駐在黑海的艦隊。

該艦新一代的船隻，是補給地中海和太平洋的蘇俄戰艦燃料及其它主要物資。

星期日由蘇俄第二艘四千噸「明斯克」號航空母艦作處女航，帶領該艘補給艦穿過博斯普魯斯和達達尼爾，消息人士說：該艘航空母艦同時向太平洋前進。

俄會怎樣「教訓」中共

如果蘇俄決定伸手「教訓」中共，會在那裏下手？軍事戰略家隨便可以說出十個以上的選擇。

最輕而易舉而又最致命的，是一舉炸毀華北的大慶油田或是新疆的工業命脈。蘇俄指揮官祇須按幾個掣紐，射出導彈，便可完成任務。

不過，這個招數太爲毒辣，勢將惹起軒然大波，爲國際所不容，正如一位西方分析家說，直至一百年後時仇怨仍難消解，克宮參謀們非不得已恐怕不致採用。

其次，就是在延綿五千哩的中蘇邊界上，選擇其中一個（甚至同時幾個）最有利的地點下手。

如果蘇俄想大打一仗，選擇的地點會是新疆或是外蒙邊界。一來地勢較爲平坦，適宜裝甲部隊推進，有利蘇俄發揮其先進坦克優勢；二來，新疆羅布泊爲中共之試驗場所在，極富戰略價值。

日前，日本記者引述東京自衞廳人員的話說，中長鐵路的滿洲里傳出不尋常現象，猜測可能是蘇俄已經下手，不過，即使蘇俄真的選擇那裏攪事，其規模亦不會很大。

再其次，是選擇人煙罕至地區動手，避免戰爭爲外界所知悉，有利蘇俄操縱。

以目前跡象來看，最有可能是利用其強大的海權，派遣軍艦在東海以至南海一帶，擺出恐嚇的姿態。日前，日本方面又傳出謂蘇俄可能與越南聯軍登陸西沙群島，不過，這樣一來戰事程度勢將升級，蘇俄暫時不會作此選擇。

在研究各種可能性之前，有兩個先決要點：㊀蘇俄的「有限度的懲罰」，必須在「教訓」中共之餘，又不致引發全面熱戰；㊁第二次世界大戰以來，蘇俄雖然野心擴張，勢力伸到各大洲洋，不過，除了在黑龍江上珍寶島之役外，蘇俄軍隊並未正式與外國正規軍交手，在各式事件中祇是幕後煽動，先後唆使中共（韓戰）、古巴（非洲戰事）作代理人而已。

越南會要求印尼斡旋中越共戰爭
美財長再促中共撤軍

大衞營舉行高峯會議的邀請。圖爲比堅總理宣讀聲明時情形，旋稍後卡特宣佈比堅會赴會。（美聯社）

【耶加達廿八日法新社電】「武裝部隊公報」今天報導：越南曾要求印尼斡旋解決中越共戰事。

該刊物說：越南駐印尼大使特蘭米昨天在一次討論戰事最新發展會議中，向印尼新聞部長莫圖布中將提出上述請求。／

該文稱：該大使對莫氏說：中共這次進攻越南並不屬於懲戒性質，而可能是把整個中南半島納入在北平控制範圍。

【北平廿八日合衆國際社電】美財政部長布曼縮星期二知會中共最具勢力的領袖們，美國希望中共將會「盡快」把軍隊撤出越南。

不過，在布曼縮表明美國立場之前，中共「副總理」鄧小平已對記者說清楚：中共之「反擊」行動將持續更久，以懲罰越南在東南亞的「恃強凌弱」行爲。

鄧小平在暗示他相信世界各輿論對這場戰役，皆贊成中共之舉。他稱：「我們中國人此舉，是頗爲需要的。」

在未有給與一個可能撤軍的特別期限時，鄧小平指出：這場戰事「將至某個限度，且不會延續太久」。

中共呼籲越南 和談結束戰爭

【東京廿七日合衆國際社電】「人民日報」週二呼籲越南接納北平的建議，盡快在任何地方舉行任何級別的談判，謀求結束邊界戰爭。「人民日報」社論作出這次呼籲，並指摘蘇

河內不要與中共談判。

【香港廿七日合衆國際社訊】中共週二宣稱：除非越南同意談判，中共才會停止對越南的「懲罰性」攻擊。

「新華社」報導：「人民日報」社論週二提出這種政策性的聲明。

該報社論警告說：「除了談判之外，別無其他解決之道」。

「人民日報」社論提及越南副外長阮基石上週在河內發表的聲明。當時阮基石對一個記者招待會說：越南「決不舉行的談判」。

該社論指出：「越南政府這種態度，顯示他們繼續實行一種反對及抗拒中國（共）的反動政策，他們將頑固地繼續在中國邊境，進行武裝挑釁及製造緊張。」

【北平廿六日美聯社電】儘管美國不斷壓迫撤退，一名中共官員星期一說：中共如需要施行「一些打擊」，則軍隊仍留在越南。

這位官員說：「我們不想有任何戰爭，我們是被迫使用武力。」

遲在一個月內結束，但他說，他未獲悉中共在九天的戰爭中有多少傷亡，在越南有多少軍隊，或者他們進入越南境內多深入。

這位要求不證實身份的中共官員向美國記者說：「我自己也不清楚，我知道任何人目前都不清楚。」

他暗示一些越南軍隊可能在戰爭中滲透中共邊境。又稱：越南在過去和現在進犯邊境，必須給予一頓教訓。

又兩俄機南下 偵察越南局勢

【東京廿八日法新社電】防衛廳官員稱：再有兩架蘇俄遠程電子偵察機，今晨被察覺在日本與南韓之間的對馬海峽上空，向南面飛去。

那些官員稱：自二月十八日以來，此等飛機──屠保烈夫TU九五型熊式機已是第四次在該地區上空飛行。不過，所有這些飛機已被証實飛往越南對開的水域。

【布魯塞爾廿八日法新社電】此間西方分析家仍然相信蘇俄將避免介入中共反擊越南的行動之中。

北大西洋公約組織靈通消息人士說：自中共無意作出如此行動以來，蘇俄介入的威脅實在很微。

但消息人士說：北約聯盟地區專家必須共聚一堂，在預算五月底於海牙召開北約組織委員會會議之前，討論這場中越共的衝突事件。

中共軍隊將繼續留駐越南，直至高棉問題獲得解決，而令北平滿意爲止。

分析家說中共攻越行動，顯然亦同時意味中共禁制蘇俄在該區的影響力。

該消息人士續稱：蘇俄將不會直接介入，恐防令亞洲各國成爲中共的手下，和陷入這場漫長不休衝突的困境中。

莫斯科似乎認爲越南的武器，能夠抑制缺乏最近戰爭的經驗和現代化的中共軍。

英國礦工工會 接納加薪建議

【倫敦廿七日美聯社電】有會員廿五萬八千人的全國礦工工會執行委員會週二晚表決接納國營煤炭局的加薪建議，在由三月一日起的十二個月裡共加薪約七千二百五十萬鎊。

工業界人士說，此項建議將使工資預算增加約百分之九。

國營工業現時的加薪額約百分之九。政府曾試圖把加薪額限制爲百分之五，以配合其反通脹政策。

礦工原本要求加薪百分之三十。

日「赤旗報」稱 中共正攻高平

【東京廿八日路透社電】日共「赤旗報」今天說：中共軍正攻打越南境內十五哩的省會高平。

該報沒有作詳細透露，僅說在老街以南六哩的一次山區戰役中，中共軍死了約一千人。

來自曼谷的報道說，中共早已攻陷高平、老街及芒街──三個接近邊境的省會。

【香港廿七日路透社訊】越南工人被指令每天作二小時的軍事訓練，使每家工廠均成爲「堅不可摧的堡壘」。

該團結的呼籲由共黨總書記黎筍發出。黎筍在一工會會議中說：國內的三百萬工人與公僕必須成爲三百萬戰鬥者。他們每天應以八至十小時從事生產，另外兩小時接受軍事訓練。

他補充說：在戰時，每一家工廠，每一個建築工場，每一城市與省市鎮必須變成堅不可摧的堡壘。

今天較早時該通訊社說：週來，戰事在七個邊境省份的其中四個繼續，在金陽週兩有猛烈的交火。

越南通訊社今天亦攻擊北平官方傳播媒介，說它們的戰事報導屬「愚蠢與莽拙」。

美國會委會聲稱 我大使館擁有權 不屬於北平政權

【華盛頓廿七日路透社電】國會一個委員會今天說：美國外交上承認中共，並不把在華盛頓的中華民國大使館擁有權，轉移給北平政府。

衆議院外交事務委員會採取的上述立場，與國務院的立場有所抵觸，國務院稱這大使館現在屬于北平所有。

隨着在上月一日美國決定與中共關係正常化，該委員會正在草擬法案，將美國與台灣之間關係化作非官方式，並保証台灣的安全。政府通過的議案文辭，對于大使館擁有權的問題採取中立態度，預料這問題將交由法院決定。

但委員會以十三對七票通過，加州共和黨代表議員拉哥馬西諾提出的修正案，稱台灣對該大使館的擁有權，將不被美國與中共的新關係所影響。

小評
越戰對香港的糧食影響

在中共大軍壓力下，越南軍已經撤出諒山，改爲在附近山頭高地設陣地。

越南軍採取的策略，祇留少數軍隊，誘敵深入，造成國際輿論的壓力，使中共在理虧之下撤兵，這可能是蘇俄的指示，一方面保持越南軍力，另一方面，造成世界輿論，指中共是在越南打「侵略」戰。

中共強調這次大軍攻越，是要使「東方古巴」，不能「爲所欲爲」，暗示自己（中共）是東方的「警察」，正在「懲戒」越南。

在宣傳上，中共與越共正在展開一場雷聲大於雨點的宣傳戰。

到目前爲止，蘇俄仍然未作派兵入越，或者在中國境內掀起戰爭的打算，因爲蘇俄如果要出兵，自有東歐的馬仔先行，如果悍然出兵攻入中國大陸邊境，製造戰爭，將難逃世界輿論的公開指責。

目前香港唯一值得擔心的，是難民不斷湧來，人口多到無力負擔，而中共因爲戰火的拖延，影響糧食的輸出，這將是香港最嚴重的問題。

謹定於公曆一九七九年三月一日（星期四）下午一時爲本公司新址擴張啓業誌慶敬備酒會恭候
光臨指導
藍白時裝公司敬啓
酒會地點：九龍太子道一五七號東平大廈
酒會時間：下午一時至四時
恕不另柬

敎署立案
香港商業書院
人人可讀 有志必成
英專速成班：三月七日開新班，即日接受註冊，招字母班至F5，早午晚各班新生，F5全部學生保送會考。本校上屆會考成績合格率超過90%。師資：由留英、港大、中大、羅師、葛師者授課。
各科選修班：英文拼音，英文打字，英文會話，中英簿記會計，中文，日文，聽覺打字，英文專科，英數理化補習，西班牙語，法文，英文速記，電腦打孔，國語，英文商業信札，室內設計，繪畫，GCE班，TOEFL班，電動打字，數剪，裝飾技術，LCC試題班，寶石玉器，珠算，CIPS班，TELEX班，廣告裝飾，安德烈博士，校監王玲平，校長伍楚生博士主理規模最大，師資最好。
商業全科班：中西敎授，三月五日開課。上午班：八時至12時，下午班：二時至五時。晚上：六時半至九時半。課程：英文簿記，英文速記，英文打字，商業信札，出入口文員實務，電訊理論及實習。本商科是以三個月期間完成相等其他學校商科班一年之課程，畢業本校頒發文憑，並備攷英國各學會文憑證。
秘書全科班：中西敎授，三月五日開課。試四小時，由星期一至六上課。課程：必修英文速記，英文簿記會計，英文會話，出入口文員實務。敎科：合約法，商業管理，秘書實務及辦公室管理，電訊理論及實習，英文打字輔導。只收女生，本秘書班六個月畢業，成相等於其他學校一年之課程，本校頒發文憑并備攷英國各學會文憑。上午班：由早八至十二時，每天上課。
校址：旺角：彌敦道603－609號新興大廈三樓 電梯2字 3－858440
旺角：彌敦道593號麗新興銀行大廈五樓 電梯4字 3－855364
香港：灣仔軒尼詩道439－445號香島大廈二、三樓 5－7906335

請留意、學生及家長
工商晚報助你重溫 有問有答 溫故知新
電視節目「溫故知新」全部問題及答案，逢星期日在工商晚報刊登。

美汽車大王之孫在三藩市 因涉嫌運毒被捕
警方尋求在香港方面聯繫

【本報訊】美國汽車大王亨利福特之孫在三藩市被控自香港偷運毒品而被捕事，本港毒品調查科已與美方緝毒人員接觸，研究是否有任何香港聯繫。

小班遜．福特（廿九歲）與其旅行同伴麗莎．安妮，阿丹斯最近由港乘機到三藩市時在機場被捕，據說，搜出有小量大麻及古柯鹼。

本港警方對此頗感迷惑，因與所有巴黎之偷運毒類型有別。此兩種毒品在港均非常用，故相信有毒癮者亦難以在港獲得此類毒品。

高級警官消息謂，若有任何人帶此兩種毒品之一來港，或可能係供自用而非販運。

九廣鐵路職工會 要求改善待遇
去函常委會提意見

【本報訊】九廣鐵路職工會為爭取改善工作待遇，日前已去函公務員薪俸及服務條件常務委員會，提出三項要求，內容簡錄如下：

㈠合理調整薪級，一般鐵路員工工資遠比外界同類工作爲低，比對其他行業的專業人員，技術員工和技術工人，都出現偏低情形，加上港幣貶值、而住屋、交通、水電燃料和各項生活開支等都告大幅度增加，提出①制訂合理薪級；②調整職級編制，增加原有員工升級機會；③按情調整薪津。

㈡合理釐訂工作工時，保障員工作息時間，同時指出同屬文員級的鐵路員工，沿用藍領的工作時間極不合理。

㈢委員會必須保持同[illegible]公務員[illegible]的意見，聽取廣大公務員的意見，方能按照服務條件制訂完善的薪酬政策提高公務員的服務水平。

去年萬五宗交通意外 傷亡達一萬九千人

【本報訊】據警方昨日發表的統計數字顯示：去年內本港共發生一萬五千宗交通意外，傷亡人數達一萬九千名，較前年增加百分之十。

警察隊交通警司（港島區）馬信，昨日在灣仔藝術中心，主持一九七八年學校交通安全隊週年大會操時，發表上述的統計數字。

馬信指出，大約有百份之三十的車禍是由於行人在過馬路時不小心引致，如果行人在過馬路時遵守安全過路守則，這些意外事件使不會發生，這包括使用設有之行人天橋，行人隧道，勿在危險的情形下跑在馬路上等等。人車分道，乃是最安全的，可惜有些行人往往因爲貪方便和快捷，放棄使用特別爲他們而設的行人天橋，以致發生意外。

馬信又表示他們通常缺乏禮讓，談及沒有耐性和不小心駕駛的司機時，在道路上駕車時任意在各行車線中穿插，衝紅燈，及不顧路面情況開快車等等，以致往往釀成交通意外。

馬氏最後強調：妥顧道路安全之駕車人士及行人，將會被加強檢控；他又說，在香港交通安全協會及警方道路安全組的推動下，必可促進交通安全。

港九旅行消息

△正剛旅行隊：三月四日往「十四鄉東海望台」上午漫步山明水秀十四鄉賞三杯酒。午間西貢墟自由午膳。下午往遊大環頭東海望台龍蝦灣全日專車隨隊老幼咸宜。車費八元附地圖遊覽。晨八時半紅磡碼頭開車領劵宜速。領劵處：灣仔軒尼詩道三五九號二樓創作書社。油蔴地炮台街八十七A九記。旺角上海街六七三號一樓正心書局（永康酒樓對面）K八〇五五一陳。

△雄鷹旅行隊：四日「鳳凰春燕飛城門」八時一刻佐治公園開車，大埔泮涌起步，經桃源洞，噻囉淑上下碗窰接牛山洲入老劉屋，元墩下，觀鳳凰山上殿宇，燕岩廢村，溪邊大休，下午竹林隧道登燕岩頂，越伯公凹連訪水湖及「皇母點兵」兩梢東高地，南下大城潤口步出梨木樹接歸，步程六時，車費六元。領劵：旺角西洋菜街六十六「永成攝影器材」。灣仔軒尼詩道二八五「威靈攝影器材」。聯絡：K八六一三九九。

△精武旅行隊：「日夜平洲蒲苔島」由佐頓道口銀宮車船㈠三月三日下午二時半東平洲賞夜景視日升。影泳釣。車船十七元；㈡四日早八時十分東平洲車船十五元，㈢八時三刻由香港大會堂皇后碼頭訪蒲苔佛手岩，僧人石，交通十二元。票站彌敦道三百號浙江銀行十三樓精武K八四三二三八，界限街卅八號山友旅行用具，官涌白加士街四十四號三和桂，大埔道九十四號華仁大廈九樓按八F座國都巴士站側，問K七七一九二二類。

△華傑旅行隊：二月廿五日（星期日）遊公菴，祁師寺，大棠谷，担桿洲，白鶴洲（香港候鳥天堂），新田漁村泛舟垂釣。沿途：平易好走，旅影皆宜。專車全日隨隊，歡迎電話訂劵。交通每劵：八元。集合時地：準九時，紅磡温思勞街。午間。元朗城自由午膳。領劵處（一）旺角界限街卅八號「山友行」（二）官塘物華街五十號「浩安」。（三）軒尼詩道德興大廈八〇八室（華傑）[illegible]四三九八〇六（華傑）[illegible]

[illegible]）三月三日夜宿A組組東平洲。B塔門。可代租屋。翌日與日遊組同返。交通費十七元。（二）三月四日上午八時十分車船聯運C組東平洲島上暢遊。D組塔門高流灣，交通費十五元。是日下午約六時許抵市區。詳情請電話K三一一九四四四。K八四八九四一。出發在廣東道佐治公園球場門口，售劵油蔴地上海街三二二品心茶樓地下櫃面。夜宿出發下午二時半。

△山友育樂協會（旅行組）：三月四日J組「北拐上落大人走」，晨八時半老地方烏蛟徑上走，上落連峯走，午速煮食，迂迴大人歸——限基本行友及嚮導組，携登山雨衣裝備電筒——參加詳詢K八〇一一四四黃英邦。

△大家好旅行隊：本週日二綫遊。（一）漫遊：九時半佐敦道龍如酒樓門口出發，龍坑，丙崗，寶靜新寺，粉嶺賞花卉展覽，八元，（二）水綫遊鴨洲，三丫，吉澳等，十四元，連食廿六元，留位K八五三〇七五周平。

△優悠旅行隊：本週日（四日）鹿頸山徑漫遊：上午九時在九龍城碼頭（煤氣鼓閘牆腳）出發，十時鹿頸起步，縱走山徑，下午四時烏蛟田接返。糧水自備，交通六元。領劵：旺角洗衣街九龍體育用品公司。銅鑼灣怡和街韭士發展大厦一四〇七室環通旅行社H七六五〇一七黃，詢問：K〇三八五六〇陳德照，K八五三五杜國棟。

△香港旅行團：三月三日周末下午二時在廣東道佐治公園球場門口乘車往新界郊野公園獵影。淡水湖漫步遊。下午茶及晚宴卅五元。是日下午約七時抵市區，詢問電話K三一一九四四，K八四八九四一。老幼咸宜。售劵油蔴地上海街三二二號品心茶樓地下櫃面。

△星藝旅行團：本週日，海陸聯遊，先車後船，上午清水灣半島眺果洲犂島一帶非凡景色，西貢酒樓粵菜午餐後及抽獎，繼乘雙層遊船，覽世界最大淡水湖「萬宜水庫」並登遊北丫古村連早餐每劵卅八元B，收車船費十八元，旺角彌敦道寶寧大廈十三樓星藝電話三——三〇一七一二及三〇六七二〇。

△晨暉旅行隊：四日「馬尾隧道梅子林」。晨八時半紅磡碼頭電話亭側。專車泥涌啓步，沿馬尾脊上攀馬鞍山，經昂平順遊梅子林。交通劵六元，領劵：上海街四八九號[illegible]，北帝街四號[illegible]

麗的主辦「亞洲歌唱」記者招待會用藍寶播

麗的電視於本週一（廿六日）假華都酒店明珠廳爲該台主辦之「一九七九年度亞洲歌唱比賽」舉行記者招待會，席中表示：「亞洲歌唱比賽的目的乃促進亞洲各地區業餘歌唱活動及友誼，本屆爲第四屆，參賽地區共十一個，爲歷屆最多的一年，總決賽已定於五月十五日在香港大會堂舉行；麗的電視爲使到場各記者能清晰目睹會中情形，乃特別指定選用大昌貿易行代理之西德藍寶電視多部，分佈場內各處作現場直播。

查西德藍寶電視，向[illegible]品質優良，設計新穎，[illegible]彩色電視更配備特級直紋超視管，藝體顯像就算在白晝，強烈光綫下收睇，仍然保持清晰艷麗，而該款新機耗電量特低，散熱迅速，所以特別耐用（附圖爲「麗的」亞洲歌唱比賽記者招待會選用藍寶電視）。

今晨市場價格 肉類魚蝦蔬菜

品種	價格
上肉	八元至八元四角
牛肉	十一元二角
雞	七元半至八元五角
鴨	五元至七元二角
坭斑	十四至十六元
紅衫	四元半至八元
大魚	十元五至十一元二角
鯇魚	七元二角至八元
黃芽白	八角至一元二角
菜心	二元四角至三元六角
芥蘭	一元二角至二元四角
菠菜	二元至二元四角
白菜	二元至二元四角

（價格以每斤計算）

藝術節粵劇節目 三月五日起上演

【本報訊】第七屆香港藝術節之粵劇節目，由粵劇組主席張玉麟，湛兆霖、曹紹松負責其事。情商香港藝術粵劇團紅伶：新馬師曾、鳳凰女、梁醒波、靚次伯、劉月峯、任冰兒等台柱，領導全體藝員擔綱表演傳統之精湛粵劇藝術，定三月五日起九日止，一連五晚，假香港大會堂音樂廳演出。

能聚集享譽梨園之一流台柱公演藝壇名劇，係屬不易多得之機會。編定首本劇目：計三月五日晚：啼笑姻緣，六日晚：胡不歸，七日晚：宋江殺惜，八日晚：一把存忠劍，九日晚：鳳燭燒殘，淚未乾。均係各紅伶之成名劇寶，屆時演出古老排場與唱做功架，介紹傳統之水滴藝術，以娛觀衆。

粵劇組今次仍蒙遠東交易所與金銀證劵所繼續大力贊助，使到劇團費用成本不致過昂，故能仍屬座位好，票價大衆化，以供各界觀衆欣賞。

票價分爲：「地下大堂」：前座正中五十元劵，前座四十元劵，東西座二十元劵，後座十元劵。「二樓」：前座二十元劵，中座十元劵，後座五元劵，已在香港大會堂票房公開預售，由於過去多屆，場場滿座，今屆連場好戲，座位有限，連日來，戲票至爲暢銷。

香港藝術節粵劇組招待藝術界及傳播界各主持人合照。

葵芳新邨出現色魔 八歲女童慘遭蹂躪
警方追緝一名廿餘歲瘦飛

【本報訊】葵涌色魔又再出現，一名年僅八歲女童昨午在梯間遭一名色魔施暴，色魔飽嘗獸慾後，逃去無踪，事後，女童痛哭返家告訴父母，由母代爲報警，警方目前對該案仍在調查中。

現時，警方正追緝一名身穿牛仔衫褲，長髮，瘦身裁，穿球鞋，年約廿餘的男子歸案。

慘遭色魔蹂躪的女童姓黎，八歲，與父母同住於葵芳新邨第六座某室。案發於昨午五時左右，黎女由外返家，乘搭電梯時，被一男子尾隨，當電梯在十四樓停下，黎女即拾級下樓，距料，當她行至十三樓梯間時，與她同乘電梯的男子突然從後撲前，將她箍着，推向牆邊，命黎女不准妄動，否則對她不利。

黎女在對方威嚇下，不敢反抗，該名男子隨即向黎女施暴，肆意蹂躪，得嘗獸慾後即逃去無踪。事後黎女負創返家向母親哭訴，由母親陪同下前往報警及送院檢驗。

據上址街坊表示：該處樓梯除上下班時間較爲多人上落外，其餘時間十分僻靜，不少女子都不敢獨自由該處上落。目前，警方對該案已展開調查，加緊緝捕色魔歸案。

中學化學教師 週末研討會
教育司署輔導視學處

教育司署輔導視學處三日）舉行中學化學教師聚合物研討會，使化學教師認識有關聚合物化學之最新發展。該研討會將於星期六上午九時半至下午十二時半，假九龍拔萃男校舉行。屆時香港中文大學化學系講師黃金倖博士將又「聚合作用與聚合物之鑑別」，接着有討論會，其後，參加研討會之人士可參觀有關聚合物之展覽及實驗。

教育司署發言人說：「參加是項研討會的化學教師多是教中四至中六班級者，人數將超過二百人以上。」

永安復活節旅行團 路線最多安排妥善

[illegible]歷史悠久，信用可靠之永安旅行社，復活節期間已妥善安排了數十旅行團之機位，酒店及遊覽節目，計有：美加西岸十五天，夏威夷群島八天，日本本州八天，鹿兒島九州本州八天，韓國日本九天，韓國四天及六天，台灣六天及九天，菲律賓六天及七天，曼谷芭提雅五天，曼谷清邁七天，馬星六天，泰馬星十二天，馬星泰十天，婆羅洲八天，印度尼泊爾十一天，東西歐十七天，中東十六天等。其中：夏威夷群島八天豪華遊，暢遊檀香山、茂怡島、夏威夷大島、希路市、伊奧峽谷、波里尼西亞族文化中心、威基基海灘、珍珠港，全程八天，只收港幣四千六百餘元，復活節期間，正值日本櫻花開放，泰國又逢潑水節，參加永安旅行團到海外各地渡假，乃人生賞心樂事，永安旅行社爲了增強對旅客之服務，最近又增聘十多位有工作經驗職員，使職員人數已增至六十餘人，該社總社設於德輔道中五十號裕昌大厦電梯四字，電話：五——二五六二四三，銅鑼灣分社電話：五——七七四七七九，旺角分社電話：三——八四六四八四，尖沙咀分社電[illegible]七，荃灣分社電話：一[illegible]

的士爲保良局義載 昨獲善款逾十萬元

【本報訊】港九新界的士商會，爲響應保良局百週年紀念，發起的士義載，爲保良局籌款。昨廿七日分別在港九新界舉行義載一天，昨日上午十時，康樂大厦樓下、該局主席羅藻珍、總理林文山、馬清儀、蕭志成、馮秉勳等在場迎迓，到有馮秉芬爵士、羅鼎元顧問、陳仲總理、認捐贊助義載者有湛兆霖顧問、陳曾芬顧問、龐[illegible]總經理李秉琳、姚連生、王壽生、馬汝撥、林鎮名、黃志強、何廸建、胡寶星。估計本日義載捐款逾十萬元。

又訊：爲響應保良局百週年紀念，新界的士車主司機同業總會昨天舉行義載，參加此一善舉的的士包括西貢、大埔、粉嶺、上水、元朗、屯門各區，據該會會長黎德明說：截至昨晚時止，該會已籌得的善款約五千餘元。

本田免費檢驗 服務雙週結束

爲提高行車安全性，車主必須每年爲汽車作定期檢驗，一方面以保障性命，又可減低財物損失，故合群汽車公司每年均聯同大昌汽車服務中心舉辦免費檢驗雙週，提供與日激升之本田車主最佳銷售後服務。今年本田免費檢驗服務雙週，已於本月中旬舉行，現經圓滿結束，同廠車輛超過一千五百部，對於期間之週詳服務，車主一致表示讚賞。

雙週期內，在本田廠方特派高級工程師指導下，所有本田汽車都可以獲得詳盡之免費全車檢驗，包括：引擎、車底底盤、制動系統、前輪角度及更換免費零件，並有零件八折、人工九折優待，此外更贈送詳盡驗車報告及精美抹車布、皮銀包、本田紀事簿等多項禮品，而據車主表示：「合群汽車公司之服務，無論銷售前後均是無微不至，每年定期提供免費檢驗。」

灣仔東分區 春節聯歡大會

灣仔民政區東分區委員會，日昨假灣仔中國酒樓二樓全廳，舉行坊衆會員春節聯歡大會，[illegible]社團首長灣仔民政主任梁世華太平紳士、副主任潘兆漢、聯絡主任謝永發，灣仔區高級警司高志民、警民關係主任羅乾若、市政事務主任李天銘、康樂體育事務主任周兆倫、雷潘淑馨、社區青年事務主任林克治、區內互助委員會代表、業主立案法團、街坊首長伍旋操、梁潤生等數百人。

西區警署下月開放

爲使居民對撲滅罪行運動有深切之認識及加強警民之間合作，中西區民政區委員會，定三月四日（星期日）上午十時半，假西區警署舉行西區警署開放日，招待各界人士前往參觀，是日敦請中西區民政主任馮載祥、港島區指揮官簡乃普、西區高級警司黃能、中區高級警司羅乘德、中西區撲滅罪行委員會張耀基、李銳志、林漢中、李達如，西區警民關係主任夏振政、中區警民關係主任麥國權主持開幕典禮，屆時並有遊藝節目助興，該會昨柬邀各區會社團首長蒞臨觀禮，並設茶會款待。

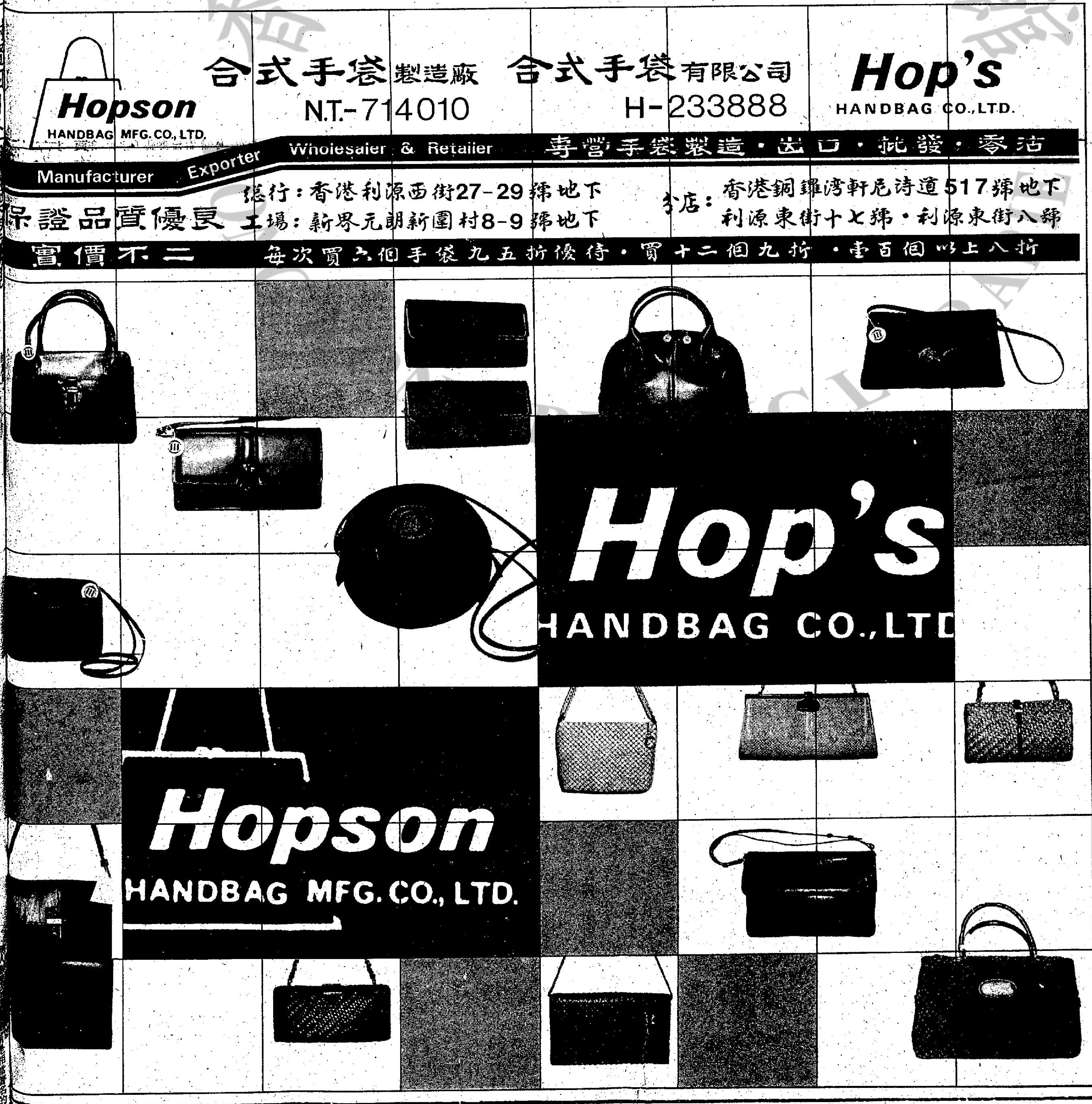

謝賢四月赴澳洲探望母親

△無綫藝員劉天蘭前天已從温哥華返港，她特別向電視台請假前往温哥華，是爲了主持今年當地華埠小姐的加冕儀式。劉天蘭乃是去年當地華埠小姐，因此她要負起爲新誕生的本屆華埠小姐加冕的任務。

慣拍激烈動作片

香港一週

㈠賽馬會職員參與公益金百萬行善舉，馬會副總經理陸環先生是應邀主持開步禮之嘉賓之一。馬會各部門亦派出代表，參加百萬行之開步儀式。圖爲：馬會員工起步時灑。

㈡工務司署電器機械工程處屬下學徒訓練中心的師生一百五十多人，於二月廿五日參加公益金百萬行之前，訓練情形。

㈢兩名海關督察及八名海員，分別於去年七月及十一月，破獲兩個

卓越，廿二日獲得嘉獎，頒獎儀式在海關總部舉行，海關副總監莊敦賢頒發獎狀予督察黃秀培、張英倫及高級關員曾柏如，以表揚他們的領導才能及部署技巧。該七名人員爲關員區炳新、潘劍洪、胡順遠、劉志強、蕭英輝，見習關員李伯強及見習女關員張玉華。圖爲莊敦賢頒發獎狀予見習女關員張玉華，旁爲莊敦賢。

㈣滙豐士丹頓街分行開幕，由高菲夫人主持。圖爲高菲夫人主持滙豐士丹頓街分行開幕儀式後，與該行首名客戶交談的情形。

㈤十四名消防事務處人員，因於去年十二月一次拯救行動中，有英勇、熟練的表現，獲得嘉許。圖示，新界區消防總長鍾耀勝頒授消防事務處處長獎狀給助理區長黃榮群（左第一人）。

㈥東華三院歷屆總理聯誼會第一一六次聯歡大會暨春節團拜，廿二日假富萬年酒樓舉行，席間然行抽獎助興，由該會主席馬清偉陪同三院歷屆主席盧榮傑、馬錦燦、龍炳棠、江永安等分別主持抽獎。圖爲盧榮傑主席頒獎予頭獎得獎者陳飛龍總理。

㈦圖爲新界指揮官伊令和（中坐穿制服者）與六位新界鄉紳及社團首長，主持新沙田警察分局啓用禮，聯袂剪綵，欣賞醒獅表演的情形。

謝賢四月赴澳洲探望母親 徵詢與拉姑婚事意見
邵氏請續約狄龍開出條件

△謝賢後悔再度接拍目前的「天虹」電視劇集，由於最近發覺演電視劇較前時拍電影的確辛苦得多，因此決定俟上述劇集拍完後，不再應任何電視台邀請，繼續演出節目了。

謝賢沒有透露他將來的計劃，目前對電影與電視祇係當作玩票性質的工作而已，原因是他除了拍戲之外，現時正兼營其他行業的生意。

謝賢與狄波拉的婚事早已傳出多時，可是至今仍未見他們結婚，據悉，謝賢已準備，俟「天虹」劇集，他所演的戲份全部拍完之後，將於四月間前往澳洲，探望他的母親，此行主要目的是徵求家長對他與狄波拉婚事

△無綫藝員劉天蘭前天已從溫哥華返港，她特別向電視台請假前往溫哥華，是爲了主持今年當地華埠小姐的加冕儀式。

劉天蘭乃是去年當地華埠小姐，因此她要負起爲新誕生的本屆華埠小姐加冕的任務。

劉天蘭前些時已獲得在加拿大的居留權，可是她在今次回港之後，已經不打算重回加國，因爲她感到現時在電視台的工作非常愉快，可能是頗爲受到無綫器重之故。

劉天蘭曾在溫哥華是攻讀「傳理系」，現在劉天蘭在無綫演出，大致能學以致用，可能劉天蘭認爲實踐勝於理論，所以亦決定改變早時在加國深造中的課程。

△狄龍昨日從歐洲返港，身旁卻少了他的太太陶敏明，原來陶敏明在歐洲時已轉往加拿大探望她的姊姊，預算再過一個月後才返港。

狄龍此次歐遊似乎已對跟邵氏的合約問題有了結論，據狄龍意思是若果邵氏能夠全部接納他新約所要求的條件時，與邵氏續約的成份居多，不過狄龍卻沒有表明他打算向邵氏所提出的合約內容。

阿B阿倫在台拍戲忙
兩人各有三部片約在身 但聲明溫拿樂隊未解散

（本報駐台記者司馬芬專稿）阿B（鍾鎮濤）對本報記者說：雖然他與阿倫，目前都在台灣拍片，無法與「溫拿五虎」的另三位在一起表演，但是他們這個「志同道合」的小組織，並未解散，僅是由「職業性變成業餘」而已，換句話說，大家有工作時，可以各幹各的，如大家都有時間，隨時都可湊合在一起演出。

台灣最近有些報紙，曾報導阿B阿倫長期在台拍片，使得「溫拿五虎」面臨解散，阿B看了報紙，不得不代表大家，作一聲明，使關心他們的觀衆，瞭解「溫拿五虎」的存在。

阿B最近與李行導演一口氣簽了三部片約，換句話說，今年內的大部份時間，都可能在台灣了。至於阿倫，也與台北的永昇公司簽了三部戲的合約，也要在台北長住下來。

阿B與李行導演簽三部戲的合約，特別惹人注意，因爲李行這些年來，雖然培植過不少小生與女星，但都是以部頭計，從未簽過長約，一口氣簽三部，這還是第一次。

李行爲什麼如此栽培阿B？有人笑說可能是緣份，但最主要的，還是阿B本身條件不錯，值得培植。

阿B初到台灣拍「小城故事」時，國語說得非常生硬，這部影片拍下來，短短的幾個月國語居然說得非常流利，就憑這一點，即知他是非常專心努力的，因此，「小城故事」他演得非常成功，使李行非常高興。這部以台灣一處小城爲背景的鄉土電影，最近正在台灣全省上映，賣座十分好，李行爲了增強台灣南部的號召與宣傳，還特別帶了阿B到各縣市的戲院去登台，每天趕場雖然很辛苦，但對票房收入已有很大幫助，由於李行認眞大攬宣傳，一般預料「小城故事」在台灣最後的總收入，可能會與李行去年一部得意作品「汪洋中的一條船」差不多，「汪」片全省總收入，曾達到台幣五千萬，創去年國語片賣座最高紀錄。

李行現在一面在爲阿B準備新片，包括時裝與古裝，他要多找些素材來全力培植阿B。

阿B初來台灣拍「小城故事」時，滿頭長髮，很多人都以異色眼睛看他，因爲台灣青年很少有那種長髮的，爲了拍「小城故事」，爲了扮演一位土頭土腦的鄉下青年，在李行要求下，他把一頭長髮剪掉了，到如今仍沒長長，有人問他是否準備再留下去？他說不留了，現在留短頭髮，反而覺得自然舒服和好看。

台北新聞界的朋友都說阿B完全變了樣，李行改變了他。

圖爲阿B與林鳳嬌在「小城故事」中，演一對情侶，有很多精彩的對手戲，此片正在台灣上映時相當轟動。

配音旁白夠風趣
盧國雄有獨到處

說盧國雄是個多才多藝的人物，相信不會有多少人反對，他最初在無綫電視作外國電視片集的粵語配音，其中尤以在「神偷諜影」片集中配上那位文狄的角色，音色之佳，令人讚賞，更把許多女觀衆迷倒。其後他轉到幕前，既演出劇集，又擔任主持節目，表現俱佳。不過，他醉心的還是配音工作。說到配音，眞可以給他一個配音皇帝的銜頭。

在早幾年，西片都是用原裝英語和法語對白放映的，但是，一部動物紀錄片「可愛的動物」首創改配粵語旁白，就聘由他去主持，結果，這一部片的收入，創下了香港有史以來紀錄片最高票房紀錄，總收了三百多萬元，他配音的生猛動聽，大獲好評。而且，西片影壇上，也因他而掀起了一陣熱潮，有不少片子都仿效「可愛的動物」而配上粵語對白和旁白。

佳視結束後，他目前正專心做配音工作，開設了一家配音公司。他更歡喜配紀錄片的旁白，因爲比較容易發揮，用不着依照原來的對白，觀衆看起來，配上了生動的旁述，會覺得更加好看，事實上也更爲傳神。

快要推出的「彩色人生」，也是由盧國雄擔任粵語旁白的，他的風趣之處，看過「可愛的動物」的觀衆，當然會有一個深刻的印象。

「彩色人生」是由義大利製片家尼安列杜費巴到世界每一個角落將人生百態都攝入鏡頭，足足花了五年功夫，內容當然是多采多姿，不論是人生悲慘的一面和歡樂的一面，都包括在影片內。

圖爲「彩色人生」攝影隊到希臘一處小鎮，拍攝每年一度的酬神大會，宰殺生牛，還有在烘烘的火炭上跳舞拍古代習俗鏡頭。

王偉七年未曾癢
服裝全太太設計

每次在廣播道上遇到王偉，都是西裝畢挺，而且顏色及款式的配搭，也是合襯之至，他靜靜的向記者透露，原來這是他的太太的精心設計。

據王偉表示：他與太太已婚七年，兒子也六歲了，他對「七年之癢」之說一笑置之，因爲他與太太感情甚篤，妻子除了相夫教子，處理家務井井有條外，從來不干涉他在外的一切行動，使丈夫在外專心工作之餘，回到家裏又可享天倫之樂。

最近，王偉的太太與小姨合辦時裝店，特別爲王偉在「奇女子」扮演的億萬富翁設計多款別緻的時裝，屆時王偉的新衣又可作爲其他男同事的借鏡了。

娛樂圈

麗的續辦「亞唱」港區選拔賽報名

麗的電視主辦之「一九七九年度亞洲歌唱比賽」，總決賽定於五月十五日在香港大會堂舉行，而香港區選拔賽則於四月上旬至五月中舉行，麗的電視前（廿六）日假華都酒店舉行記者招待會。

該台副總經理鍾景輝在席中表示：亞洲歌唱比賽的目的乃促進亞洲各地區業餘歌唱活動及友誼，本屆是第四年舉辦。一如往年，除了香港區外，東京、漢城、台北、曼谷、雪梨、汶萊、馬尼拉、威靈頓，都應邀參加比賽，而星加坡、澳門兩地區亦已覆函表示樂意參與盛會。這次共有十一個亞洲地區參加，是爲歷屆參賽地區最多的一年。以上各參賽地區並答應各派出一名歌唱界資深人士來港出任總決賽的評判。總決賽定於五月十五日在港島大會堂舉行，麗的電視當晚將會實地直接轉播全部精彩過程。

「一九七九年度亞洲歌唱比賽」總決賽的獎金豐富，冠軍可得港幣三萬元，亞軍可得一萬五千元，季軍七千五百元，殿軍三千元，而其餘參加總決賽者均可獲得五百元，此外，各參加者均可得到紀念品一份。

慣拍激烈動作片
占布朗演尋金客

，還有的是黑人影帝的薛尼波達，但他們二人的戲路並不完全相同，薛尼波達有時拍動作片，有時拍文藝片，而占布朗則幾乎每部片都充滿緊張激烈的打鬥，多是時代氣息濃厚的動作片。像「小英雄智鬥勾鼻佬」就是占的最新影片，這部片裏他演的是一名西部尋金者，算起來，占倒是很少拍西部片，這次可以說得上是一改作風，未嘗不令觀衆一新耳目。

身裁高大的人種適宜打籃球以及參加其他的體育活動。占布朗在朗島的艷哈錫中學就讀時，就是一名運動健將，擅於玩各種球類，包括足球、籃球、排球等，他都打得非常好；在大學時期，更成爲足球隊的靈魂。占之跑進影壇拍片，亦全靠足球所賜，由於他是球壇好手，於是吸引到霍士公司找他拍片，第一部令他成名的影片叫做「里奧康曹斯」，他以足球明星身份出現。

以後，占就開始了拍片生涯，正式做其職業演員，他拍過的片先後有「十二金剛」「冰國羣英」「里諾」「黑沉沉的太陽」「一百支步槍」「幽草」「大屠殺」「黑槍」「龍潭虎穴殺人王」「奪命太歲老虎槍」以及「衝出魔鬼島」等，當然更不能漏掉他最新與李雲奇里夫合演的「小英雄智鬥勾鼻佬」。

圖爲占布朗在「小英雄智鬥勾鼻佬」中的扮相。

李榮章終於找到形象獨特女主角

李榮章處女執導的影片「壞小子」，女主角人選，曾使他大傷腦筋。

這是一個美麗、天眞、慧黠而又惹人喜愛的小姑娘，李榮章認爲在影視圈中，很難找到一個適當人選。

因爲，個性活潑可愛的，未必慧黠、美麗，上述條件均合適，又因爲年紀問題與片中要求不同，而被否決了。

最後，在一個很偶然的機會，李榮章看到一個月份牌，見到一個青春少女，與他理想中的人選，極爲吻合，故此，已派人前往與她接洽了。

祇要條件談妥，「壞小子」便可開鏡了。嘉禾製片部對李榮章所揀的女主角，非常滿意，不過，在條件談妥前，暫不公開該少女的名字。

爲了這是初次執導的關係，李榮章心情緊張，頻頻修改他的劇本，希望能夠對準備工作做到盡善盡美。

也許是心情過份緊張，已經不算肥的李榮章，顯得更加消瘦了。

圈中景

周慧娟說死過番生
藝員吃睡無定時

曾經是個自領麗人的周慧娟，自從轉投電視發展以來，星運可算不錯，但對她的健康來說，就不敢恭維了。記得有一次她正在麗的化粧室粉墨之際，突然捧腹大叫，後來被送往浸會醫院，證實是腸炎，據當日醫生表示，如果周慧娟當日病情再惡化的話，便會變爲腹膜炎。事後周慧娟無恙出院，在電視台見到筆者便說：「今次眞是死過翻生，好在早發覺是腸炎，如果不是就煩了！」亞娟很安慰的說。

「亞娟，妳身體以前不是這麼差呀？」筆者關心地問。

「不是，以前我在工廠做文員時，身體一向很好，從未曾大病過，自從我厭倦工廠那種朝九晚五、枯燥乏味的生活後，就去投考麗的藝員訓練班，到前年開始過藝員生活，雖然是多姿多采，但時常爲排演節目，都要『日捱夜捱』，最慘是食飯和睡眠都不定時，以致健康日走下坡。」

「亞娟，當天在醫院陪伴妳身旁那位男仕，是否妳的男友？」筆者好奇地問。

「是的，他是一位導演，我結交異性朋友，不需要外表英俊，祇要他有個性，有事業心，做事穩重就可以，但最主要的他要比我高，否則就好異相。」當時周慧娟很鬼馬的大聲說。

無可否認，周慧娟在女藝員中是很有性格的一位，最容易發現的，就是她那副「荳沙喉」，聲很有「型」，眞有幾分像佘小鳳。

（圖爲周慧娟）（寒山竹子）

今日電視節目

麗的第一台

12.05	粵語片「血染相思谷」謝賢、嘉玲主演
2.00	下午茶
4.30	李後主
5.20	三一萬能俠
5.50	小甜甜
6.13	節目介紹
6.15	今晚新聞
6.23	觀點與角度
6.30	鬼屋疑談
7.00	麗日仔時間
8.00	浣花洗劍錄
9.00	麗的劇場：綠色館
10.00	當年今日
10.03	新聞天氣及七九年度財政預算
10.35	輕鬆驚時間
11.05	大家姐與大狂魔
	（明日節目）
7.00	早晨新聞節目
9.00	節目介紹
9.03	粵語片「猩猩王大鬧天宮」關德興、石堅主演
10.30	粵語片「鸞鳳和鳴」紅線女、張瑛主演
11.58	節目介紹
12.00	午間新聞
12.15	女強探
1.10	萬花筒

麗的第二台

5.00	兒童世界
6.10	生活的旋律
6.35	蝙蝠俠
6.58	新聞摘要
7.00	星球大戰
7.25	警訊疑風
8.25	當年今日
8.30	新聞及天氣報告
8.50	觀點與角度
9.00	週三名片「民族英雄」畢蘭加士打、渗彼得絲主演
10.45	新聞報導
10.55	難兄難弟
11.55	今晚午夜場

無綫翡翠台

2.10	神州英豪
3.10	粵語片「香車美人」吳楚帆主演
4.35	乞嗤怪族
5.00	父子親情
5.30	親情
6.00	「青年幹探」
6.30	新聞及天氣報導
7.00	觀點與角度
7.05	翡翠劇場「天虹」
8.00	「香港地」
8.30	「師姐出馬」
9.00	「歡樂今宵」
10.30	新聞簡報
10.35	翡翠首映名片「女探追兇」巴巴拉伊甸主演（粵語配音）
12.30	國語長片「忘不了你」文姬主演
2.00	英語長片「苦戀」卻佐貞斯主演
	（明日節目）
8.00	粵語片「大刀王五」（上）石燕子主演
9.30	粵語片「大刀王五」（下）石燕子主演
11.00	聯邦密探隊
12.00	無敵鐵探長
12.55	午間新聞
1.10	無花果

無綫明珠台

5.00	新聞簡報
5.05	英語片
5.30	英語片
5.45	小小世界
6.10	鬧市房客
6.35	「歡樂青春」
7.00	新聞及天氣報導
7.25	觀點與角度
7.35	一九七九年財政預算案
8.30	英國足球大賽
9.30	明珠九點半「萍水緣」查理士高登主演
11.25	最後新聞報導
11.35	英語片
12.25	英語片
12.55	靜思就寢

紅葉金棺

諸葛青雲著　杜文圖

二：六詔尋棺

這護頭，從手兒緊握中，可以使白瑾有所感受！

她知道宇文萍還什經滄海難爲水，除卻巫山不是雲的慾海嬌娃，業已感情衝動到難以自制地步！

馬到懸崖，必須回頭，船到江心，急應補漏！

白瑾懂得這種道理，她趕緊從宇文萍的緊握之中，抽回了手。

這一抽手，使宇文萍從情意痴迷中，驚醒過來，兩朵紅雲，飛上臉頰！

這時，一夜已過，窗外曙光微透！

白瑾緩緩站起身形，揭開鍋蓋，看了一眼，便將爐火熄去。

宇文萍確已情思難禁，但在白瑾面前，卻不得不保持莊重。

她也起身，推開窗兒，先深深吸了一口凌晨的清冷空氣，然後才面對白瑾，揚眉問道：

「瑾弟，藥煉成了？」

白瑾含笑點頭，對宇文萍招了招手。

宇文萍走過一看，鍋中有約莫十七八粒朱紅色的丹丸。

她「咦」了一聲，向白瑾詫然問道：

「瑾弟，東門綠所煉的獨門解藥，乃是綠色，你所煉的，怎是紅色？」

白瑾笑道：

「東門綠所給的，祇是臨時解藥，我爲了使萍姊永離控制，並準備援救其他値得濟助人士，所煉的乃是永久性的解藥！」

說完，從鍋中拈起了一粒朱紅丹丸，遞向宇文萍笑道：

「萍姊，今日便是你必須服食解毒藥物之期，且請吃上一粒，試試可有靈效？」

宇文萍接過丹丸，毫不考慮地，便自吃了下去。

白瑾笑道：

「萍姊請略運眞氣，催動藥力，環游全身，然後再自行察看，臟腑間所蘊奇毒，是否業已祛解？」

宇文萍趺坐榻上，如言施爲，約莫小半個時辰過後，方一躍而起，向白瑾雙翹拇指讚道：

「瑾弟，眞有你的，你的奇囊妙計，幾乎不在我所認識的一位蓋代神醫之下！」

白瑾早就想打探「萬靈先生」萬子靈的吉凶下落，又恐露了痕跡，如今見有機會，便順口問道：

「萍姊，你所認識的蓋代神醫是誰？」

宇文萍道：

「此人醫道雖然極高，但從不與世往還，故而江湖中知者不多，他姓萬，名子靈，有個『萬靈先生』外號……」

（一六三）

琵琶仙

馬天尼

十七：禪房相見

到了晚上，韋虎侯通知方明和尚，請法廣到客房見面，這是方明和尚和盧寶華預料得來的，盧寶華心裡着急，方明和尚道：「事情不是沒法應付的，祇在你一念之間，你還希望和韋芳小姐重拾舊歡，便自認了一切，不顧和韋芳小姐復合，堅決不認是盧寶華，世間容貌相似的人很多，現在你是和尚，你不認姓盧，沒人可以強迫，看來你的一切，都要等候命運的安排，自己也無能爲力，甚麼決定，也不是貪的。」

「若是我還希望升官發財，何必逃走？」盧寶華答。

方明和尚道：「既是這樣，你已下大決心，好，你見了他，堅決否認，老衲在旁，必能替你解困，但要鎮定，不可張惶。」

盧寶華到了客房，參見韋虎侯，坐下後，韋虎侯看了盧寶華一會，問道：「法廣大師爲甚麼要出家？」

法廣答道：「四大皆空，了無窒碍，是以出家。」

韋虎侯又問道：「家裡還有甚麼人？」

盧寶華道：「少失怙恃，孤零一身，家裡再沒甚麼人了。」

韋虎侯忽喝道：「胡說，你分明是盧寶華，不是甚麼盧永，盧寶華，你有父有母，有妻有嫂，妄說少失怙恃，孤零一身，便是不孝不義，不誠不信，你意欲何爲？」

方明和尚合什道：「阿彌陀佛，施主忍怒，法廣是老衲門徒，他的身世，老衲知得備細，並無虛假，盧寶華是老衲故舊，當老衲在寶蓮寺時，天天見面，法廣是盧永，不是盧寶華，兩人有些形似，但非一個。」

韋虎侯正要說話，韋夫人和韋芳在另一個房子跑出來，小心觀看盧寶華，盧寶華內心悚怯，祇好垂下頭來。

韋芳並不悲哀，也不着急，看了一會，對韋虎侯道：「他不是盧寶華，不要張冠李戴，爸爸誤會了。」

韋夫人也道：「盧寶華已在雷音敗死時，早已殉難，世間怎有甚麼盧寶華，他說自己是盧永，也沒甚麼不對的地方。」

這番話更是奇怪，盧寶華心寒，韋夫人說到雷音，盧寶華便意志不安，韋夫人忽又問道：「法廣大師，據說雷音雖是賊女，但天姿國色，人間鮮有，是不是？」

山東肉火燒

旅居台北若干年，大陸的零食小吃，陸續在街頭出現，祇有山東油酥肉火燒，始終沒看見有人做來賣的。

前些年去花蓮公幹，在明義街大水溝有個河上建築的小木屋，清晨賣早點，中午賣炒麵飯，他家居然有肉火燒，粳米粥賣，火燒的麵雖然不太酥，可是粳米粥是用馬糞做燃料熬的，一進屋就有北方粥舖的味道，可惜旅次匆匆，再履斯土，當地已經成了一片河上公園。

又過了兩年到虎尾鎮探視舍親周星北兒宿疾，晨間在街頭散步，又看見一家舖子賣肉火燒，嘗試之下，跟在花蓮所吃的火燒味道形狀完全一樣，細問之下，敢情是有一次花蓮大火，木屋悉成灰燼，投親來到虎尾，又重操舊業，異地重逢，也算筆者還有這份口福。

後來在中南部定居多年，始終沒有吃過眞正山東味兒的肉火燒。去年移家台北，年底在民生社區早上散步，忽然發現一家賣早點的舖子，門口粳籠裏放着幾個稜子頭牛角尖，屋子裡賣的熱騰騰的豆腐漿，一望而知是山東老鄉的買賣，老闆伙計是老夫婦二人包辦，敢情屋裏還有一架電動大烤箱，燒餅出爐，有長條的椒鹽燒餅，橋餅豆沙的甜酥餅，還有就是多時沒吃的肉火燒。

記得當年在山東吃肉火燒，餡子有兩種，一種是大葱肉火燒，一種白菜肉火燒，山東章邱大葱可算山東一寶，也是舉國聞名的，葱白一尺多長，粗如兒臂，上街趕集，在大車邊沿滯上兩顆又肥又嫩的大葱，想吃的時候，剝去葱皮來吃，入口新香，如啖甘露，既能解渴又能搪飢，拿來做火燒餡兒，還能不好吃嗎？不過章邱大葱是有季節性的，沒有大葱時候，就改用白菜豬肉做餡兒了，菜要切得細，肉要剁得爛，玉蘭金蝶同樣好吃。在台灣當然沒有章邱大葱了，這家小舖的火燒，就是白菜豬肉餡的，老夫婦都是地道山東人，耿直性格，打燒餅悉尊古法，一絲不苟，因爲酥起得足，就是擱涼了再食，仍舊入口酥脆，絕不黏牙得齒，不但住在附近一帶的山東老鄉，每天清早都去光顧，嘗嘗家鄉味，就是本省同胞到小舖來吃早點的也日漸增多，可見口之於味，大家有同嗜焉是不假的。

天天吃膩了燒餅油條，糯米粢飯的早點，來兩隻肉火燒換換口味也眞不錯！

胭脂井

南宮搏

老臣心

接着，這位老臣又重重地說：「我們自內至外，皆無準備。」

「唔，自內至外，皆無準備，又值啊！」陳叔寶拖長了聲音，又慌然接口：「是啊！那怎麼辦！」

「所以，我請求陛下召集大臣，緊急應變！」

「我知道！」陳叔寶怕事，閃避着說：「好吧！我們再商量！」皇帝又想走，可是，袁憲再搶上一步攔住他的去路：

「陛下，事決臨機，不能再拖了！」

這樣一步緊一步，陳叔寶額上沁出汗水來，期期艾艾地吐了一口，再合上眼皮，沉聲說：「袁憲，你別嚇我……」

「陛下！」老臣中心廢然了，哀痛地接下去：「宮門內外的宿衛，至今尚未集中戒備，萬一今夜城破……」

「宿衛？我已經要他們集中，取消輪班和假期，怎麼會至今尚無戒備呢？」陳叔寶訝然問：「豈有此理！他們竟不聽我的話？」「這個——」袁憲想指出皇帝本身過份懈怠而造成了這樣的局面，可是，他一看到陳叔寶那欲哭無淚的樣子，心有不忍，低下頭，一時說不出話。

「我再傳令，集中宿衛！駐玄武門到樂遊苑戒備！」他忽然有了豪氣：「要他們枕戈待旦，我——到適當的時候，親自出征，會一會楊廣，難道他是三頭六臂的？」說着，他踏步了過去。

儒弱的皇帝偶然出的豪氣使袁憲錯愕，可是，在他錯愕之中喟着，皇帝已經走掉了！於是，他低他踱出崇善門，去看守在省中的江總。省中的情況和宮一樣黯淡，可是，江總的生活方式卻和袁憲異趣，兵臨城下，危亡在旦夕之時，他卻好整以暇，找了兩名侍妾相伴，飲酒談情。

「袁翁！」他看到袁憲滿面重憂地進來，卻笑嘻嘻地說：「你來了正好，我一個人守在此地，悶極了！」

袁憲卻笑不出來，哭着臉說：「江翁，你倒有閒情逸趣，兵臨城下，危在旦夕了啊！」

「唉！」江總伸了一個懶腰，命坐在右手邊的女人起身讓袁憲坐下，然後，迂緩地說：「不如此，又怎麼辦呢，我一個人守在省中，找人，都不肯來，長夜漫漫，不如找小妾來喝幾杯，也說不上甚麼閒情逸緻！」

「事到如今，江翁，怎麼辦？」袁憲雙手一攤。

「怎麼辦？」江總舉起酒杯，一飲而盡，隨手翻出一張紙：「這是孔範送來的報告，有一個時辰了，你看。」他將那一頁紙交出，袁憲接過來時，手有些抖。

（一〇四）

三個摩登女性

筱碧山

一〇六：洋洋大觀一巨製

玄玉與安娜這對活寶貝，當年紀都在破瓜年華，在校已至中學畢業的最後一個學期，卻闖出禍端，致遭退學懲罰。

上文早說，這對女孩子由於家庭種種畸形的影響，雙雙沾染了「同性戀」的傾向，本來兩人共宿一室，在睡眠時份裡攪些不正常勾當，秘密得很，絕對不會春光外洩，可是這個學校幾經修擴建校舍關係，暫時把學生宿舍客爲緊縮一下，雙人房改容四人共宿，這樣一來，她倆的房間多了兩個同學，增了耳目，倒使她倆一時不敢明目張膽胡作胡爲了。

新增同宿的兩個同學，其中一個叫小紅者，說來難以置信，這個小紅患有多少「左傾幼稚病」，蓋原來小紅自幼喜讀左派文藝書籍，幾本厚甸甸的「樣板小說」，引導她在意識上十分嚮往「革命性」的事物，同時也滲入較爲濃厚「清教徒」的嚴肅思想。

這樣痴向「紅旗派」的一個女孩子，本該投入左派學校就讀，才最啱胃口，然而小紅的爸爸卻是那個宗教的虔誠教徒，且是那宗教團體的骨幹分子，因此順理成章安排自己女兒入了這學校住讀了。

小紅厠身於宗教氣氛十分濃厚的學校裡，與玄玉、安娜一樣，都是格格不入，帶有潛在叛逆性，不過在叛逆中，彼此又不盡同，小紅有舖「傾左」狂熱意識，玄玉與安娜則在性渴望中攪出一些叛逆性行爲。

由於四人同房，玄玉與安娜的行爲暫告檢點，自不待言，可是日子一久，兩人又心思思渴想「攪埋一堆」，不過雖時有乘着適當機會玩吓，但總是提心吊膽，顧忌多多，忽忽了事。

禍端出在玄玉珍藏的幾本所謂「丹麥書刊」身上，那幾本淫褻不堪的東西，玄玉一向藏於衣箱，並加鎖扣，自不致爆光。那一天二龍又來學校探望玄玉，又是帶來一份「禮物」，乃幾本參考書籍，其中挾帶了本鹹濕「新嘢」，這本價値百餘元的「丹麥原版本」，洋洋大觀，不特印刷精美，而且內容均是七彩巨幅圖照，「大特寫」固多，「連環圖」亦不少，幅幅栩栩如生，活靈活現，惹火之至。

玄玉獲此「巨製」，不免聯同安娜共同觀賞一番——

（一〇六）

海茫茫

黃思騁

六十六：餐廳老闆

「我不知道，我始終打聽不出來。」

「我以爲他或者是你的仇人也說不定。」

「胡說，我一輩子不跟人結仇的。」

「可是他做生意差不多以我們爲競爭對象。」

「不錯，這或者就是他高明的地方。」

「如果你停業，他一定會很高興，而且說不定還會把南光頂下來。」

「如果頂的是他，我就要他出十萬之數。」

「就算要頂，他也不用自己出面的。」

「我會仔細研究研究。」

第二天，他以顧客的身份去西寧餐室，發覺他們的經營方式的確比自己高明十倍，同樣的食物，他們不但做得好，分量多，而且便宜。他相信假如自己也採這種方式來經營，一定會蝕大本。他怎麼也想不明白何以別人能用這種方式做生意，他們到底有多少利潤。

一會，他見到當初的伙計阿新，就向他盤問起來。

「你們的老闆叫甚麼名字？」

「我不知道，我從來沒有見過老闆，所見到的祇是經理而已。」

「這間餐室賺錢嗎？」

「當然是賺錢啦，你祇要看看檯子上坐上的顧客就知道了。」

「這裡的東西賣得這樣便宜，不一定能賺錢的。」

「老闆不會打蝕本算盤的。」

「看情形他是存心把我的生意頂垮。」

「這個沒有理由吧，他又不認識你。」

「阿新，有機會替我打聽一下，這裡的老闆姓甚麼？從前在甚地方開店子？我不無懷疑。」

「我會替你打聽，」阿新說：「南光現在生意怎樣？」

「垮啦，阿成和阿泉已經向我辭了工。」

「你不算撈下去嗎？」

「已經沒有能力啦，過去十幾年賺的錢不是送給賭檔馬場，就是在女人身上用去了，那裡來的積蓄。」

「你打算出頂嗎？」

「除了出頂，沒有別的辦法。」

「如果在這時候出頂，是不會有好價錢的。」

「這就要看運氣啦，如果碰到想開餐室的人，就可以頂到一點裝修費，要不然恐怕要血本無歸了。」

（四〇〇）

苦戀

浣花生

五十：最後努力

吃過飯後，譚道、譚太太、朱永福，都留兩人在譚家居住，局勢顯著的和緩了。

晚上，譚太太和珊珊同床，譚道卻和楚生同房，兩人要分頭作最後的努力。

這時一切的關鍵，都在楚生那邊，祇要楚生回心轉意一切解決。

在房內，譚道對楚生道：「楚生爲了珊珊的安全，你必要改變主張，除非你不愛珊珊，要不，不該再折磨自己，折磨珊珊。」

這幾句話，最有力量，楚生很沮喪的道：「譚先生以爲珊珊和我結婚後，可獲得幸福？我和珊珊結婚，能把幸福帶到她的身邊？」

譚道道：「幸福祇是一種抽象的東西，兩人既能享受情的樂趣，便是幸福，不一定要有很多財富，窮奢極侈，才是快樂的夫婦，你愛她，她愛你，兩人爲愛而結合，幸福極了；情愛不能有利害念頭存在的，要不，使不成其爲情愛，楚生，事情鬧得太久了，你該覺悟，不幸珊珊死了，便抱憾終身。」

楚生垂下頭來，譚道又道：「你不要以爲若是珊珊自殺，你死了，便是大情人的表現，人是要求生存的。」

譚道的話，說破了楚生的心事，楚生淒然而泣，譚道道：「你還是不覺悟，便是情海罪人。」

在同一時間，譚太太也向珊珊勸諭，其實，這時珊珊是被動，不是主動的，珊珊對楚生的心意，早已瞭解，但了女性自有尊嚴，加上沒法和楚生談話，她雖是愛楚生，但在楚生沒有表示的時候，她不能說甚麼的，後來爲了受刺激過深，人漸漸孤僻，聽了譚太太的話，哇的哭起來。

「你爸爸來海角，是爲你們主持婚禮，譚道寫信給他，他爲了你們的事，和朱太太大大的吵了一架，父親沒有不愛子女的，他有的是錢，祇得你一個女兒，決不會漠視，你和楚生結婚，前途是好的，不必憂慮太多，這一次還不能好好的結合，便釀成悲劇，珊珊，你們實在可以避免的呀。」

（一〇〇）

小說

神秘怪客

高華

一四八：何人超來訪

北聯公司預備重張旗鼓之前一晚，做戲咁做被警方笛過之後，第二晚則正式開幕，居然請咗幾個歌星剪綵。開檔之後，跟住好多大細檔都笛煙，但地未搭通天地綫，當然唔敢開，但北聯公司好似奉旨一樣，於是晚晚都人頭湧湧，開到天光，試過有晚，殺入十萬有多，眞正唔係嘢少。

且說桂林何自從脫離北聯之後，自己搵東家，亦係開咗一檔生意在祥安街，有一晚，洋警官帶隊來笛檔，

盤，聽講北聯公司之新大檔，好似領正牌一樣，有冇怕，於是去睇吓。

桂林何走到，果然睇見非常熱鬧，番攤、骰寶、廿一點……張張檯都圍住幾重人，大舊石認得佢，笑道：「何兄，你都來睇吓，歡迎。」

桂林何道：「眞係冇得頂，你哋當家大哥有辦法。攪到頭頭是道。」

大舊石道：「隨便玩吓，招呼唔到。」桂林何道：「現在是否何人超負責，我想見吓佢。」大舊石道：「場面大咗，好難搵到佢，你自己週圍搵吓，或者有機會見到面，如果唔見，，則問十一哥，或者會知道佢在何處。」桂林何見大舊石冷淡，冇乜癮，祇有週圍行，自己去搵。

桂林何終於找到唐十一，道：「十一哥，認眞熱鬧，眞係恨死隔離了。」唐十一道：「你好環境喎，交低

，代人客交罰款，另外自己搞掂，你晚是否打通門路。」

唐十一道：「當然，如果唔係有個托塔天王照住，點敢開明車馬來搞？」桂林何道：「可否關照埋細佬，同我搭吓路。」

唐十一道：「你自己同何人超大哥講啦，我都唔係十分清楚。」

於是桂林何找到何人超道：「何大哥，我都知道你好忙，所以客氣說話唔講笑，現在求大哥搭吓天綫，如果通嘅話，俾我搭吓順風。」

何人超，對佢有多少心病，道：「你要問當家雷兄弟至得，我都冇符，係佢自己搭返來者。」

桂林何道：「雷當家是否好忙，何大哥請念吓舊日嘅交情，卽使佢死我，都要關照埋呢次。」

何人超道：「咁啦，我點條路你行吓，十一哥亦有占手過呢條路，如

刀開明月環

東方玉

三：鷸蚌相爭菩薩登寶座

荊一鳳放下茶盞，說道：「我祇喝了一小杯酒，怎麼會醉？不信，你可以問爹，平常我可以喝上七八杯呢！」

說到這裡，忽然以手扶頭，「啊」了一聲道：「不對！我……有些兒頭暈……」

話聲未落，上身搖晃，似乎有坐不住的樣子！

程明山急忙伸手把她扶住，問道：「表妹，妳怎麼了？」

荊一鳳口中模糊糊道：「我頭好暈……」人已昏昏欲睡，撲倒在程明山的肩頭。

荊雲台不禁臉色微變，知女莫若父，他自然知道女兒的酒量，這一小杯酒，決不會使她醉得如此厲害，除非這酒中有人做了手腳！

也不疑有他，但如今想來，這中間就有問題，而且飯後他又藉故離開，一直不曾進來！

心念一動，立卽暗自運氣檢查，這一運氣，頓時感覺不對，一口眞氣，竟然已有渙散之象，心頭方自一驚。

華鳳藻在這一瞬間，也已發覺，低聲道：「徐兄、荊兄，咱們着了這賊禿的道了，大家快盤膝坐下，看看是否能把酒中毒藥逼出體外？」

一面已席地坐下，閉目運起功來。

徐子桐、荊雲台也相繼席地盤膝坐下，各自運功逼毒。

程明山看他們都已盤膝坐下，但他手中抱着荊一鳳，她此時已經神智昏迷，整個嬌軀都倚在自己懷裡了，一時不知如何是好？

一時祇好抱着荊一鳳不動，一面立卽凝神運氣，暗自檢查了一遍，竟然絲毫不覺有異，心中不禁大爲驚奇，暗想：「自己也喝了兩杯酒，吃的菜餚，和他們毫無分別，何以會沒有事呢？」

正在驚疑之際，忽聽「嘶」的一縷風聲，從窗外朝自己射來，似是一種極小的暗器，不覺本能的左手一探，接到手中，低頭看去，掌心接到

「衆醉不可獨醒，此時救人不易，宜隨遇而安，先求自保。」

下面並無具名，且字跡潦草，顯係臨時草草書就。

程明山看得一楞，這紙條上的語氣，他自然懂，這人是要自己也假裝昏迷，才能和華鳳藻等人在一起，等有機會，才能救人，不可逞一時之勇，看來這投擲紙團的人，應該是友非敵了。

當下雙手一搓，把紙團搓成粉末，然後把荊一鳳輕輕放下，自己也學着華鳳藻三人模樣，席地盤膝坐好，閉上眼睛，裝作運功逼毒，心中卻祇是想着：

這馬頭寺的僧人，爲甚麼要在酒中下毒？莫非眞是和老神仙、勞乃通是一夥的人？他們迷翻自己等人，用意何在呢？

莫非八卦門和形意這場糾紛，也是他們有意製造出來的？眞要如此，這問題就不簡單了！

自己這一路上，應該把九里堡所見所聞，告訴他們的（這他們是指華鳳藻、徐子桐、荊雲台三人），但自己卻要荊一鳳暫時不可告訴她爹。

因爲這一路上有華鳳藻和徐子桐二人同行，菩薩是否眞是劍二歲子，目前尚無確實證據，這

一槍手海珊瑚上九

貞仔…向運神兆三

出之處，馬身仍覺瘦，弱馬不易養成佳態，今次途程難合，觀望爲宜

龍琥

草

公尺首替簡厩開齋建功，編入第四班後，曾作兩次寓賽作操，隨而成熟大增

劍童頂磅爭董事盃

本週末及週日賽…碗公佈

破表昨日一併評定公佈，兩天比賽，俱在沙田馬場舉行，每天均跑八

翡翠·荷李活·亞洲·蘭宮　今天五場 請早 未看切勿延遲　翡翠荷李活加映午夜場　生死門　傅聲 郭追 羅莽 李藝民 林珍奇 余莎莉 劉慧玲 谷峰 張徹　下期全盛大獻映 鬼叫春 李翰祥 胡錦

娛樂·寶聲·明月·黃金　以賭決勝負！以壁定生死！今天五場 欲看從速　生死門　傅聲 郭追 羅莽 李藝民 林珍奇 余莎莉 劉慧玲 谷峰 張徹　下期全盛大獻映 鬼叫春 李翰祥 胡錦

皇后·皇都·嘉禾　今天五場獻映　暴露大家族鬥爭內幕　鄧光榮 自編自導自演　家法　嘉禾 午夜場：家法　嘉禾明天晨早場：至尊寶

利舞台·倫敦·影都　今天五場　立行發行 緊張懸疑巨片　卻德格拉斯 西門活 安東尼路奎斯 領銜主演　魔劫二〇〇〇　老寶同開殺戒仔！　特麗七彩 兒童不宜·　「兇兆」與「魔種」合結！　爆炸山洞，天崩地裂！

文華·明珠·總統·華盛頓　郎情妾意難捨難離　今天五場請早到　到處情郎到處春　施德奧莉　荷拔法蘭　蓋汀貝

第二週　看開心得哈哈　噴火一條龍　華盛頓 今午場 夜場 肉搏黑金剛

豪華·新大華·華聲 5-762372 3-841 99 3-617169　狂滿！第三週　歐洲公司巨獻 瑪莉亞蓮 大胆主演　兒童不宜　影評與論猛讚

麗華 K921958 英華 K211655 寶石 觀塘 K657116　狂滿 請早　揭最黑社會大秘密！　鄧光榮　家法

大破香　一破兩日①　二破優先②

笑拳怪招　成龍演得甚生猛　是出色功夫諧片

金明·大華　最後今天 歐洲公司最烈戰爭片 肉轎車·博靈 泰利 沙華拉 領銜主演 明天 百萬雄師滿江紅　最後今日 百萬好戲 家法 明天獻映 狄龍 皇牌斗情 正色巨獻 百鳥爭春

海運·百樂 H702412 K678691　百樂中西售票處：恒星院　最後五場 未看速看　成龍 自編自導自演 武術指導　笑拳怪招　明天五場 變色神探 今午起座　海運午夜場：神探急先鋒

紐約·凱聲　第二週五場映　新藝綜發行：警匪片　派拉公司新潮電影歌舞！　連看大人多次！　過來狂熱　像春偶 特拉 華達成名之作 就一超越油脂！兒童不宜

新都·快樂 K666148 H773496　今天五場　龍發行黑幕揭露巨片　女子監獄大揭秘！　新都明早十點半 雍正皇帝　快樂 你問未怕

龍華·恒星·油麻地·福星　今天聯映　成龍大創紀錄之作　笑拳怪招　油麻地今天五場 毛莉　福星今天五場 性愛夏令營

旺角麗聲·北角國都　第二週！今天五場獻映　成龍 自編自導自演 豐年公司 影業創獻　笑拳怪招　麗聲 今午場 夜晚 大門大

金門·民樂·國泰　第二週！今天五場獻映　成龍 自編自導自演　笑拳怪招　民樂 今午場 夜晚 大門大

東方·新聲　今天五場　泛亞 光藝 發行　伊維巴哈 珍娜龐妮 歌迪亞雅堅 碧姬狄露芝 主演　樂在其中 嗜者有味　大白鯊 淫婦更犀利　10大淫婦

工商晚報 分類廣告　銷數廣 效力大 收費廉

每段大字四個，小字三十四個，每天二元（日晚聯刊，每天四元），醫藥類每天三元，不折不扣，以四段爲限（聯刊不在此限）

涉及法律性廣告，請攜同身份証

代刊處

（一）中區德輔道中利源東街八號地下　電話：二式五四九五、二式壹式三八

（二）灣仔分域街十八號本館廣告部　電話：二七九三零七、二八零七零八

（三）彌敦道壹零零號東英大廈式零壹室生記租務處

（四）旺角孤角道廿二號東興大廈生記租務處

（五）油麻地上海街三壹九號老寶公司

（六）九龍城周生生珠寶金行有限公司（太子道四三式號）

（七）青山道周生生珠寶金行有限公司（青山道三式六號）

（八）油麻地周生生珠寶金行有限公司（彌敦道二式一號）

（九）旺角周生生珠寶金行有限公司（彌敦道七零七號）

（十）深水埗周生生珠寶金行有限公司（大埔道四十七號）

（十一）紅磡周生生珠寶金行有限公司（蕪湖街九十九號）

（十二）佐敦道周生生珠寶金行有限公司（佐敦道三十七號L）

（十三）荃灣周生生珠寶金行有限公司（荃灣青山道一九九五號C）

（十四）元朗周生生珠寶金行有限公司（元朗青山道八十七號）

（十五）荃灣新區二十六座十七號中華商行

商業　中聯 置業防假 服務公司 代理地產樓宇中介 港 5·635157 5·627922 九龍 3·632345 3·333532

大量公仔彩 外發 戶更歡迎 請電柴灣 五一五六〇二二七

聘請　初級文員 月薪 視資歷而定有晉升機會 請附履歷電話本報信箱W四二號

急聘 文員　大機構急聘文員具上進心勤奮刻苦爲合男性更佳請函履歷電話函本報信箱W四七號·

待聘　理帳報稅 十年經驗會計主任代客戶整理積帳年結報稅請晚上電H7831143黃君洽

專門報稅做數 工商K三〇二〇九 報稅清數退五二五號 申請CO 包月理帳 物業寶華大廈B四樓 退稅K三〇八六六四

恤苦憐貧 給他們幫助 給他們希望 請捐公益金

醫藥　善補靈藥　外施強壯堅體·固本培元　有不可思議之奇效

老牌妙藥 遐邇知名 各處藥行均有代售 杜絕僞冒 即起改用

鋁質七彩新型包裝　善補靈藥馳譽中外，本公司爲杜絕被不法之徒僞冒出售，特將善補靈藥全部改用七彩鋁質新型印鮮日起購買善補靈藥，請認明印鮮包裝，並請注意：七彩鋁質新型包裝，再方爲正貨。本公司之包裝，設計新穎，藥劑保持原則，案內之質量與舊包裝一樣，仍請放心採用。敬希諸君垂察。寰球藥滙有限公司謹啓

監製 許麗華

神槍手海珊瑚上力
眞好更夠運神態生

晨操快訊

快活谷晨課

今早快活谷試馬甚平淡，週六及週日有賽程者出跳爲數不多，較爲特別之新配有告東尼復操陳毓麟馬房之馬，今早先後過檔聯合之星、我更叻及龍江霸王。

△神槍手由張德明快試兩段，爲全朝最惹人好感之一匹，今季長期見有佳態，但演出則欠理想，連番已輸怕人，今次若用新秀有磅減，鬥志更鮮明，值得留意。

△海珊瑚由馬彼得與羅賓漢霍利安作件同跳兩段，以海珊瑚之走勢較出色，雖然未有過表現，今早兇走來上力，跑一千公尺或有好表現，有相當分頭值得跟進。羅賓漢苦操未起，馬身仍重，有待琢磨。

△仙草由張德明試兩段，老馬見有火，狀態應不弱，可惜老來力短，今次途程仍合，快開馬不多對其有利，可放在前列走，有分頭不妨跟進。

出之處，馬身仍覺瘦，弱馬不易發成佳態，今次途程難合，觀望爲宜。

△施他福及必勝門均由陳毓培慢踱，施他福今季長期有佳態，但跑快地速度則平常，如場地變化則有多少進展機會。必勝門神態覺普通，且演出失準，今次途程仍合，且看最後試跑進度如何再定取捨。

△蘇厖一對馬眞好由告東尼與郎勝呂健威分別慢踱，以眞好之進度較理想，上回未熟身肥仍可走得接近，今次再出有留意必要。郎勝馬身仍重，雖有高質，仍有待琢磨。

△聯合之星由告東尼，大亨由助手慢踱，兩駒毛色均見靚，但聯合之星實力平平，班次欠利，除非場地有變化，否則不易佔先。大亨則有進步，上回成熟仍差多少，今次狀態有起色，可惜千四公尺途程畧短，且看週內之進度如何，再定取捨。

△大力士及更夠運均由陳毓培慢踱，以更夠運較爲出色，馬身亦收得靚，今次備戰積極，必有圖謀，班次有利，力足橫掃。大力士仍有上回水準，可惜路長信心不大。

·先見·

大成功仍有戰意 畢奇騎寶刀奪標

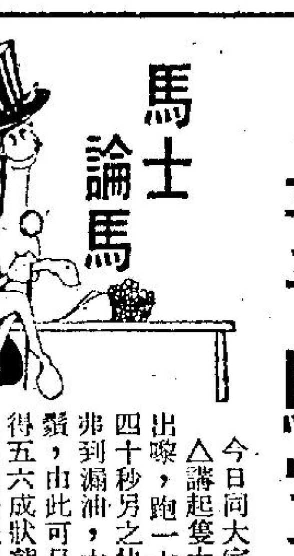

馬士論馬

今日同大家講吓啲馬圈新消息。

△講起隻大成功，上次一轉馬房卽趙咗出嚟，跑一六五〇公尺按轡贏馬尙有一分四十秒另之快速，今次加料谷落去，眞係非到瀾油，大頭蘇志在甩亞潘納同沈保嘅鬚，由此可見發嚟沈厖嘅馬，確係經常祇得五六成狀態，你話想贏場馬確係非輕易，但最奇怪者仍有咁多馬擺嚟沈保個度，唔通佢地眞係想唔贏馬，講起上嚟眞係好次扳到用嘉遜，對此類懶馬有助，查嘉遜騎同系馬大波士都逢出必拚，今次應有得睇。

諷刺。

△隻馬王祿怡上次大熱門倒灶，輸到啲馬迷死吓死吓，今次又見死操，問你敢唔敢買，不過照我嘅經驗，此駒未來港前成績係唔錯，但已跑過十九次之多，所以來港後一操卽起，成熟當然佔先好多，但實際上此類馬祇跑個銳字，亦難望有大進步，遇上質新進步份子則難有招架之力，今次都係咪咪攪佢。

△簡炳墀馬房個件寶刀，可以算係鎖山之寶，上次贏完，亞墀哥走去錫佢一啖，日前親自騎佢試三段同埋隻驃驃同跳，騎幾多有幾多，但好奇怪呢件嘢次次都要換人騎，今次仗用畢奇執轡。

△據消息靈通人士透露，馬彼得與譚厖之合作將告一段落，最近連「奪」字派系如奪標、奪錦，連同奪綵已先後易配，日前自奪錦已由畢奇過檔，試兩段五十三秒三，走勢暢順，狀態又復勇點，上次跑到無影無踪，賽後受詢，今次畢奇試過陳厖隻天文台都唔騎，昨日試完奪錦猛話好嘢，呢次途程唱晒跑，俾亞畢騎晒出嚟甩吓死火得嘅鬚都好。

△池哥一於入沙田搵食，旗下馬匹均加强配搭，除咗用繆沙唔在講，重要搵到柏葛，昨日先後過檔鄭厖馬競駝、確威，甚至乎連隻獅王星都俾埋柏葛騎。日前柏葛專程由沙田趕入快活谷同亞池哥試馬，都俾面，相信必有佳作，好捉路之馬迷不妨加以留意。

△新配尙有嘉遜新過檔譚厖馬大明星，上次薛卓時已走得接近，今

馬房近事

△俠燦威一出學師跟鄭棣池，無幾耐池哥卽唔收佢，轉過去跟屈雅達，最近老屈又對佢唔滿意，經過董事局研究之後，一於將佢脫離見習生行列，實行跟簡炳習做助手操馬，所以做見習生除咗講命水之外，重要睇吓自己生唔生性，學到好似告東尼咁就唔同，現在唔湯唔水眞係搵人要。

△譚文居馬房近期大有發奮圖强之意，旗下馬匹紛紛用强配，好似包大人一用畢奇就贏得鬼咁靚，一棟有銀分，日前隻精英又攬到搵畢奇過檔，重有次天賽事嘅萬勝俠同崑崙俠都已由畢奇試過。

銀麒麟未夠水準 盈利高勝神色佳

二月廿八日，星期三，沙田

今早沙田晨操，出跳馬照例較疏落，周末有賽程者，多作三脚慢跳操練，氣氛平淡之至。簇新配搭，有黃禮和過檔簡厖的神風。

★夠威由劉同安策，三脚慢跳半哩，從神態評價，是季內所見最佳一次，已復上季勝馬時水準，今賽路程應可應付，負磅不算重，場地若無大變化，有走進前列的機會。

★得心應手由温浩倫策，在細圈慢跳一匝，神態依然活躍，拚後狀態，仍可保持。此駒過往並無參戰如此長途，但看上回走勢，路稍長亦可應付，負磅仍算有利，不妨再追一次。

★簡厖高價馬銀麒麟，今早在細圈踱步，神色並不弱，但肌肉尙欠飽滿，目前狀態，未足爭勝水準，今賽用名師主轡，看來定受注意，但機會則平平而已。

★揚威耀武在週日有千六公尺可爭，今早由摩加利試兩段，神態仍生，走勢則欠利，拚後狀態，勉强保持而已。沙地亦難出頭，今賽草地，僅可作冷門敲。

★金牌由梁偉德試三段，助手策高價馬如意先放，返過直路一程，如意洒開大步，金牌在力鞭下亦難跟住，强弱懸殊，金牌近況，亦未見好，周日爭千六公尺，成就止於一位矣。

★轉好運由甘保頓試三段，厖侶石榴花爲伴，前駒佔欄，全程主動爭先，火足步勁，狀態並不弱，但從身型長相觀察，成就難超中等班次，近態雖勇，仍以位置較穩。

★威勝由潘納試一段，步幅甚壯，直覺上仍在進步中。此駒升至第五班，看來僅最短途上陣方夠威力，今賽千二公尺，未免畧長多少，補出亦難有爲。

張基

勝利年有起色 降班有迴旋力

冷心得馬

現時本港賽馬，稍有表現馬匹，臨場成爲大熱出現，就算缺乏表現馬匹，慕後一擊去盡，亦會變成熱門出現，眞正冷門祇有兩類馬匹有資格，其一缺乏賽績，屢成熱門失敗，共二久沉易配上陣勝，週末七場賽馬賽事，以第三組四班最複雜，爆冷已成定局。

勝利年久沉之馬，升上第三班之後，一籌莫展，降落第四班無可諱言有迴旋，勝利年幷無了不起質素，勝在壯年經質，每當出賽時，渾身汗濕，馬匹冒汗是虛怯表現，亦卽是奮門心不强，出賽冒汗不在話下，試跑亦經常目睹此種不良現象，最近此馬試跑，予人良好印象，燥火已斂，亦不見冒汗，可以留住試後勁，絲毫未見急燥情緒出現，健康有進步佳兆也。

勝利年週一由何鑑森先踱一圈，然後起步快放八百公尺，出脚輕鬆口，不若未降班前沉重大，質新未拚殘之馬，在沙田跑大馬場，對於大步馬匹大派用場，在前頭猛放，不難直趨終點爆出大冷，名符其實大冷門馬，筆者認爲勝利年機會且在小電腦之上，陳厖決心爆冷非小電腦而係勝利年，特此介紹馬迷研究捧場。

·趙子龍·

龍草質新進步 琥珀星演出穩

……公尺首賽簡厖開齋建功，編入第四班後，曾作兩次寓賽作操，隨而成熟大增，纔在一哩以無敵姿態再立一功，表現由頭到尾，一氣呵成，贏得輕鬆容易，顯然具有超級質素，卽使加重，留此再戰，仍是突出份子，此駒體型雖非雄厚，但骨格勻稱，走勢揮洒，且有平均快速，其理想路程爲中距離至一哩，勝後有足夠之休憩，且有正常之操練，早課所見，勇況仍盛，今次蓄銳而臨一六〇〇公尺，路程正宗，可望爭取三捷。

「琥珀星」編入第四班後，曾經在千八公尺路程擊敗「安培」而捧盃，表現出色，証明其潛力足夠此班有餘，雖然再出千八公尺不敵「紅寶江」，但所負亦微，上回一哩，負磅較重，力戰到底，後上過遲，僅得第三，從其近三次之演出而觀，今季確實成熟程度有增，水準穩定可靠，因此其所處此班之地位，不失爲中流砥柱之角色，拚後狀態有增無減，勇勝前時，今次報出一六〇〇公尺，路程更合其性能，同場雖不乏好手，但仍可憑質新當勇之態支持，突圍而出。

·梁國治·

留意高價馬 寶刀銀麒麟

簡炳墀今季開倉後，由於作風明朗，故此成績甚佳，馬匹數目日增，簡厖除了作風明朗，運氣好之外，其調兵遣將確別具心得，如柏葛贏「金麒麟」，魏德禮贏「眞發」，但有部份馬匹認爲有足夠實力，但簡師卻用弱配求分好，而每每能馬到功成，故此受到馬主歡迎是有其一定理由的。

本週末簡厖有三匹馬從配搭上，亦可見到簡師有意出擊，應要特別留意，現將此三駒分別評論如下：

寶刀（第一班，一四〇〇公尺董事盃）此駒可算配過最多騎師馬匹之一，分別由鮑榮光、魏德禮、文家良云人贏過，均是論對手實力而配騎師，今仗配文家良望輕磅偷襲成功，今仗由於同場對手太强，且均是配搭完整，用文家良在短兵相接將恐較吃虧，故此聘「英國之寶」柏葛押陣，此駒質新進步，路程適合，且有騎功之助，力足爭勝。

銀麒麟（第一班，一四〇〇公尺第二組）此駒是英國高價馬，贏過三場，五場第二，質素不俗，近況雖未大勇，但此程合脚法，今仗配柏葛，希望憑柏葛騎功之助爆半冷。

神風（第三班，二四五〇公尺）此駒乃今年普通價錢馬，兩捷插入此班，仍有班利，長途合脚法，由於此駒與羅國洲合拍，爲求好賠率，故此不配大師傅，仍由洲仔上陣，馬匹成熟有進，力足爭勝。

2/3 杜

四方八面 銀碧俠女要注意

今次週末的第一班兩場一四〇〇公尺，第一組的大成功必成熱門，而常山寶得畢奇主策，當然亦因人而同時成熱門，還有寶刀正在當起的時候，用柏葛執轡，也熱上加熱。其實在這三匹都應該成熱門的。不過，祿怡因上次之失敗，今次雖然仍不能落爲冷門，但仍然票數會相當多，策者的估計，此駒將是第三熱門，可勝亦會再敗，屬於不可錄之馬。而必須考慮有沒有乘混亂之局，突然而來者，這一類馬，最具有可能性的，是麗驪與街老鼠，後一駒狀態未足，而麗驪卻似有所準備。

第二組的大明星、紅山茶，馬之本身固有高質，更配上名騎師，自然熱上加熱，天文台易配畢奇，也惹人憧憬。

以筆者所見，則敲冷門較爲上算，這一組馬，有實力可以擊倒前兩駒者，第一是銀碧，其次是難以觀察的俠女，不妨留意其動態。（曹剛）

劍童頂磅爭董事盃 馬王祿怡一三六磅

本週末及週日配磅公佈

磅表昨日一併評定公佈，兩天比賽，俱在沙田馬場舉行，每天均跑八場，下午二時正開跑，每隔三十五分鐘跑一場。

週末之戰，主要錦標爲：第一班的董事盃賽，因此賽是由評磅員依分分組的，所以評磅以最低分的爲一一六磅起點，藉以減輕頭磅馬的負担，所以在這一組中負一一六磅的馬，亦無降班希望，今次盃賽，掛頭牌的爲劍童負一三七磅，而祿怡則負一三六磅，比劍童低一分，馬王的地位動搖。另一組第一班讓賽，負磅最重爲奪錦一三六磅，但奪錦爲第二後備。

週日之戰第五班爭逐香港證券交易所盃，跑一六〇〇公尺，勤中負一三七磅掛頭牌。

茲將兩天配磅列下：

星期六（三月三日）

第一班（董事盃）一四〇〇公尺

劍童	一三七	殷
祿怡	一三六	吳
濠雨	一三四	賓
修威	一三三	殷
常山寶	一三一	屈
寶刀	一三一	簡
大成功	一二九	蘇
勇冠三軍	一二四	米
街老鼠	一二三	羅
施他福	一二三	鄭
的盧	一二二	陳
金源	一二二	譚
門金	一一九	卡
麗驪	一一六	施

第一班 一四〇〇公尺

天文台	一三〇	陳
紅山茶	一二七	吳
大公爵	一二四	朱
寶喜	一二三	賓
大明星	一二二	譚
祝運佳	一二二	蘇
俠女	一二一	羅
精麵	一二一	施
銀麒麟	一二一	簡
均威	一一八	布
長勝雄師	一一八	沈
馬蹄香	一一七	殷
銀碧	一一七	摩
爆棚	一一六	摩
（後備）		
盈輝	一一六	施
奪錦	一三六	譚

第三班 二四五〇公尺

勝利之光	一三七	張
鄉村名士	一三六	張
馬來之寶	一三五	陳
石油大王	一三三	卡
千里	一三三	米
寶城少俠	一三二	陳
點金王子	一二八	朱
必勝門	一二六	鄭
神風	一二四	簡
得心應手	一二二	施
柏麵	一二一	沈
太陽皇	一一九	簡
好好	一一八	賓
威利	一一八	沈
（後備）		
木瓜	一三五	陳

第四班（第一組）一六〇〇公尺

安培	一三八	吳
星輝	一三六	賓
高勝	一三三	簡
聯合之星	一三三	陳
百味	一三二	賓
利加多	一三一	布
駿駝	一三〇	鄭
大力士	一二九	郭
百家樂	一二七	羅
萊茵河	一二六	譚
七寶	一二六	蘇
澳洲寶石	一二五	摩
占士	一二一	米
神驥	一二一	張
（後備）		
按鈕機	一二六	陳
玉麒麟	一三〇	簡

第四班（第二組）一六〇〇公尺

曙光	一四〇	賓
一世夠運	一三七	屈
樂人	一三五	歐
龍草	一三五	簡
良驪	一三五	殷
鴻勝	一三三	沈
來歡樂	一三二	蘇
係得嘅	一三一	吳
後利堡	一二九	摩
更夠運	一二七	鄭
滿意駒	一二七	陳
騰達	一二五	簡
更多趣	一二四	張
涉珊瑚	一二二	羅
（後備）		
旺市	一一九	陳
名將	一一八	蘇

第四班（第三組）一六〇〇公尺

燕燕日上	一三八	施
琥珀星	一三七	蘇
眞拍檔	一三四	張
勝利年	一三四	陳
小情人	一三四	鄭
百戰雄師	一三三	沈
吉祥	一三二	朱
盈利	一三〇	摩
眞發	一二九	簡
青春萬歲	一二八	蘇
駿驪	一二七	陳
小電腦	一二五	陳
奇驥	一二〇	賓
花菓山	一一六	羅
（退出）威華		

第七班 一〇〇〇公尺

奪標	一三七	譚
好運來	一三五	陳
飛獵	一三四	張
吉利客	一三四	賓
逍遙青春	一三三	羅
好兄弟	一三一	摩
確威	一三〇	鄭
多機會	一三〇	歐
天秤座	一二八	蘇
赤麒	一二六	吳
高齡灰牝	一二四	米
兒童城	一二三	夏
仙草	一二〇	王
百戰百勝	一一六	卡
（後備）		
鄉村豪傑	一四〇	屈
捷馳	一三九	蘇
安娜之寶	一三四	卡
高鋒	一二七	張
厚利	一一六	羅
少年勇士	一二二	夏

新馬（第一組）一二〇〇公尺

一路起	一三五	杜
皇冠之王	一三五	屈
利安	一三五	蘇
埋伏	一二八	羅
天將	一二八	賓
無敵金剛	一二八	王
鷹揚	一二八	鄭
利是	一二八	施
龍翔	一二八	夏
確能	一二八	摩
捷迅	一二八	吳
銀駒	一二八	張
大贏家	一二八	沈
南華之星	一二四	布

星期日（三月四日）

第二班（第一組）一四〇〇公尺

喜韻	一三八	譚
生生發發	一三八	鄭
飛龍在天	一三八	簡
美江	一三七	蘇
威龍	一三五	卡
確得寶	一二八	摩
飛黃騰達	一二六	施
威飛	一二六	沈
幾勇	一二五	布
樂惠	一二四	殷
大法官	一二二	賓
貴風	一一九	杜
大亨	一一九	陳
猛將	一一六	朱
（後備）		
凡宜	一三一	羅
得得	一一八	王
福利實得	一二九	米
得勝郎	一二六	摩
生霸	一二六	蘇
領飛	一三六	殷
喜加利	一二五	陳
永發	一二六	譚
快哟	一三〇	布

第二班（第二組）一四〇〇公尺

驃力峯	一三九	吳
雄霸	一三七	羅
花旗林	一三七	朱
嬌嬌女	一三七	賓
永明燈	一三五	譚
好利	一三四	蘇
億寶	一三二	陳
鄉村勇士	一三一	屈
世界波	一三一	夏
草上大亨	一三〇	殷
波斯神童	一二三	摩
驊騮	一二二	布
卽勝	一二一	蘇
神槍手	一二〇	王
（後備）		
獅王星	一三二	鄭
幸運來	一三九	簡
鴻福	一一六	沈
阿根廷	一二八	施
上游之光	一二六	布
翠心	一二七	朱
海翡翠	一三三	賓
穩勝皇子	一三五	摩
加威勇士	一二六	陳

第五班（第一組）一二〇〇公尺

海景	一三九	摩
三寶	一三九	卡
大笑	一三六	施
功夫	一三四	譚
鑽滿谷	一三三	杜
南冰洋	一三一	張
金麒麟	一二九	簡
鐵蹄	一二八	摩
安弟弟	一二七	蘇
龍都	一二七	朱
金伯爵	一二四	米
我勝	一二三	歐
豐禮	一二一	吳
必爭	一二〇	布
（後備）		
再贏	一二七	賓
七好	一三四	蘇
威騰	一二四	杜
較量	一二七	施

第五班（第二組）一二〇〇公尺

新錦標	一三九	摩
蝙蝠俠	一三七	譚
必飛	一三七	賓
勤得	一三四	蘇
勝利皇駒	一三三	吳
接財神	一三三	朱
有作爲	一三一	杜
智勇雙全	一二九	摩
豐收	一二六	陳
福勝	一二二	施
拔都雄風	一二〇	朱
龍駿	一一九	卡
赤先鋒	一一九	朱
益民	一一九	殷
（後備）		
捷耀	一一八	布
森林之皇	一三一	蘇
馬如龍	一二八	吳

第五班 一六〇〇公尺（香港証券交易盃）

勤中	一三七	吳
精英	一三六	譚
金來	一三五	杜
德驥	一三五	卡
友好	一三四	歐
神話王子	一三四	蘇
金童	一三三	杜
高高	一二六	殷
高得	一二五	簡
橙皮	一二四	施
金發	一二一	布
歎心	一二〇	摩
（後備）		
百勝驃	一二六	簡
勇俠	一二六	蘇

第五班 一六〇〇公尺

得運馬	一三九	摩
百好	一三七	杜
特勒驃	一三六	簡
龍驥	一三六	譚
銀禧	一三四	陳
眞好運	一三三	歐
金牌	一三二	張
揚威耀武	一三〇	摩
世界之寶	一三〇	王
先聲	一二七	蘇
快快	一二六	布
奈多利	一二五	殷
雪山	一二四	杜
辣椒仔	一二〇	布

新馬 一〇〇〇公尺

多福	一三五	郭
神寶	一三五	摩
妥晒	一三五	布
富臨門	一三一	屈
阿哥哥	一二八	卡
威上威	一二八	殷
皓月	一二八	夏
得他福	一二八	鄭
有機	一二八	吳
冰山	一二八	施
銀龍	一二八	朱
奔騰	一二八	朱
大吉	一二八	施
海珊瑚	一二四	賓
（後備）		
常發	一二八	朱
又得嘅	一二四	吳

新馬 一六〇〇公尺

聰明飛馬	一三五	施
一帆風順	一二八	王
寶馬	一二八	卡
眞好	一二八	蘇
轉好運	一二八	沈
蓋世寶	一二八	殷
利是得	一二八	陳
嘉福寶	一二八	王
三元及第	一二八	歐
新宏利	一二五	歐
皆大歡喜	一二四	張

下週三沙田夜馬 編六場報名公佈

下週三（三月七日）沙田跑夜馬，馬匹報名昨已止截，馬會已編定分場公佈。仍共編六場比賽，下午七時半開跑，每隔半小時跑一場，六環彩由頭到尾，有關配磅將在星期五編定公佈，茲將分場表列下：

第三班（第一組）一六五〇公尺

飛龍在天	賓
奇道標	摩
電子世界	施
頭獎	郭
雅翹	張
石油大王	卡
合益	布
維京一號	鄭
麗德	朱
銀城	在
大波士	譚
英之寶	沈
神風	簡
（後備）	
飛驥	米
驃驪	簡
鄉村名士	張
獲多好	摩

第三班（第二組）一六五〇公尺

黑旋風	米
永惠	陳
柏翹	沈
聖錢	施
均威	布
勝利之光	張
永利	鄭
更好	譚
幸運錢	杜
必發	殷
必盈利	布
大力水手	摩
太陽皇	簡
特好運	歐
（後備）	
更圖利	沈
雲勝鹿	布
好消息	張
金安	布

第六班（第一組）一〇〇〇公尺

安驥	吳
從心所願	王
寶星	歐
出口第一	歐
發達匙	米
克勝	賓
猛如飛	羅
海產之寶	陳
可勝	賓
奇蹟	賓
嘉娜麗莎	簡
一路發	歐
穩定世界	杜

第六班（第二組）一〇〇〇公尺

揚偉聲	朱
時時好	陳
保榮	吳
喜寶祿	殷
吉慶	歐
勇騎士	歐
火星石	賓
馬首	屈
喜樂人	摩
新領袖	賓
羅賓漢	賓
皇家令	卡
榮金	摩

第六班 一六五〇公尺

全勝	羅
交擊	賓
愛將	卡
金牡丹	朱
飛象	張
雌威	施
新美棠	歐
新寶	摩
超越日	杜
首領	布
奪綵	譚
威勁	吳
威威	陳
永威	鄭
（後備）	
金龍皇	鄭
華運綠	張
安利	吳
榮慶	羅
歡樂昇平	歐
將軍令	陳
飛得	摩
新龍章	歐
上味	賓

第六班 二〇五〇公尺

愛我勁	賓
保得	歐
鰲華	摩
山茶花	吳
奔得	沈
更加叻	沈
飛駿	賓
高超	張
宸禧	摩
幸運心靈	施
幸運駒	杜
家寶	卡
錦繡前程	王

昨快活谷試閘

快活谷昨晨有一組馬試閘，本來是九匹的，但生猛又拒不入閘，所以被迫退出，實際八匹參加。

由沙田渡海參加試閘的富臨門一度不肯進入，黃禮和落馬也不肯入，其後再復上馬，弛卸一拉卽入。

開閘，奇利寶搶放，次爲富臨門，又得嘅追後，富臨門起前，直路上又得嘅壓倒，在兩雄火拚中，大好時光外搶殺上，輕易掄元。

本報台灣總經理處

地址：紹興南路二十二號三樓

電話：三四一七八一二 三四一八〇〇七

高雄 長明街二四號
台南 南門路五九
台南 永福路一五二巷五〇號
左營 大路八五號
新竹 牛埔路九號
桃園 大園村廟前街三號
鳳山 中正路二三號之一
台中 三民路二段一二二號
嘉義 吳鳳南路一七巷一三號
淡水 中山路三號
基隆 義一路二六號
基隆 安一路二七八巷一四八號
基隆 南榮路一三三之四號
豐原 南陽路一四大巷二二號
士林 大北路七八號
北投 中央北路一段一二之一號
金門 金沙官嶼村七六號
花蓮 仁愛路一〇號
苗栗 中山路三一號
屏東 自由路三一七號
彰化 長壽街四一號
板橋 自强新村九四之一號
斗六 太平街一〇二號
岡山 勵志路一三三號
中壢 中豐路七九巷一號
台東 福建路二八三號
龍潭 中正路二三三號
集集 民生路一七八號

本報啓事

本報當天空運抵台、歡迎台灣讀者訂閱

本報台灣全省各地設有分銷處，請讀者就近向下列各地分銷處訂閱：

防止癆病 人人有責 資助防癆 貧病受益

捐血救人

請到夏愨道香港紅十字會總部二十五人以上參加可派流動隊前往辦理 電話：二八二〇二一壹

嚴宮 最後今天請勿錯過 狄龍公司正斗色情喜劇 金絲雀 史提芬狄羅妮芳·德琶慧慧大膽演出 ·兒童不宜· 明天獻映 彩色人生

子女三兩，衣食充足，有適當教育，子女五六，唯有食粥，多子未必係多福。

八八八 請支持公益金，捐款寄香港郵箱第八八八號。

擁有最多讀者的工商晚報

刊登廣告，影響力大 5-280708 5-279307

體育

東昇水準一向不穩定 精工攻守均強唔會輸

戰國策

花墟球場今午演甲組足球聯賽獨幕戰，包尾第三的東昇迎戰獨佔鰲頭的精工，下午四時燃起戰火，門劵五圓。

今天，是兩隊三次碰頭，精工本屆曾有兩挫東昇的戰績，聯賽第一循環贏三比一，總督盃復賽祇是上半場的猛攻已淨勝四球，倘若該役不是精工下半場「收爐」，比數亦將更大，雖然過去兩仗都在大球場上演，今仗在場地較為狹窄的花墟場，東昇能否採取密集防守困擾精工，而不致再陷於慘敗呢？仍待臨場找尋答案，假如東昇採穩守突擊打法而達到「求和」，已屬半冷門。

精工在聯賽十四戰得廿六分，業已遙遙領先，大有視倫元如拾芥之概，今仗的得失，對於爭霸前途，毫無影響。不過，這樣「超級班霸」大有包辦六大錦標的雄心，也有締造以不敗之師紀錄而囊括各項冠軍的企圖，球迷所關注的，亦為精工的不敗紀錄能否保持至季尾？這枝擁有強兵勇將的球隊，本屆最重大的改變，為在聯賽也盡量爭取入球，假如今天也錯得毫不保留，東昇確難攖其鋒。

東昇的「班底」本來不俗，但本屆球季，一直未踢出應有的水準，聯賽的十三仗祇得十一分，已掛在包尾第三，雖然比卜公多四分，較警察多五分，看來不致遭受降班威脅，但現時仍未到達護級安全線卻是事實，中場推進緩慢，前鋒攻擊力弱，是最大弱點，上仗以四比零勝卜公，看來已見復甦，可是今天的對手為「超級」的精工，東昇處於被動地位已屬意料中事，精工在久攻之下，應有收穫。（文玲）

（東昇）
朱國權
潘長旺 黎新祥 梁活武 沈冠良
鄭偉雄 黃達財 麥天富
翁偉國 張家平 黎耀洪

（精工）
卞錦瑛
區永雄 曾廷輝 麥哥利 盧福興
賴汝楓 胡國雄 森寶
戴歷 威廉士 夏里士

甲組聯賽各隊目前積分

隊名	賽	勝	和	負	得球	失球	積分
精工	十四	十二	二	〇	四十	八	廿六
愉園	十六	九	四	三	三十	十六	廿二
駒騰	十五	六	七	二	十八	十二	十九
市政	十五	六	六	三	二十	十七	十八
加山	十六	六	三	七	十九	廿六	十五
南華	十四	五	四	五	廿四	廿三	十四
東方	十四	三	八	三	十四	十四	十四
海蜂	十四	三	六	五	十一	十三	十二
元朗	十五	二	八	五	十四	廿二	十二
東昇	十三	四	三	六	十八	十八	十一

港隊增選有份量球員 可排出理想陣容

只是胡國雄梁能仁不宜硬拚

體壇雜聞

足總遴選小組昨日終於補選了數名有分量的球員加入香港隊，他們包括前港腳鍾楚維、鄭國根、區永雄等，安德遜亦已取得本港合法市民身份，故此入選香港隊。

足總署理教練陳融章曾經說過，參加五月在曼谷舉行的亞洲盃外圍賽，要挑選一些有經驗的球員，要派出一隊實力最強的香港隊參加。

他強調訓練新人與參加錦標賽是兩回事，安德遜與戴歷被選入香港隊是明智的，港隊有了兩名洋將助陣，加上區永雄，配搭相當平均，大有機會爭取本屆亞洲盃外圍賽的出綫權。以目前的香港隊人選，可以排出一個完整的陣容，尤其是一條後衛綫，毋須研究與操排陣。

右後衛陳世九，中堅蔡育瑜，清道夫安德遜，左後衛區永雄，這是十分理想的配搭。

中場梁能仁與胡國雄可佔一位置，另一球員則要考慮善於鼓盤的球員、李桂雄、曾廷輝或賴汝楓都是合適人選，但不能用鄧鴻昌配合胡國雄與梁能仁。

至於前鋒綫，戴歷與尹志強可穩佔一席位，右翼可考慮馮志明，甚至旋建熙與鄧鴻昌。

總括而論，香港要排出一個理想陣容並不困難，祇有中場一個位置較難取捨，曾廷輝與李桂雄在精工的表現平平，但不要忘記他們出外作賽往往有較佳演出，其實最担心的還是胡國雄與梁能仁兩條「輪血管」都不宜硬拚，假如他們出外作賽能夠有本地七成水準表現，香港隊要爭取亞洲外圍賽一席出綫權並不困難的。（太陽神）

愉園挫加山添兩分 爭聯賽亞軍有幫助

加山鋒將欠射術怎能爭勝

場邊人語

愉園昨午以一比零勝加山，對該隊奪取聯賽亞軍頗有幫助，序幕戰預備組愉園勝三比零。臨場的三千三百六十八位觀眾看到的是一場踢得很亂的比賽，愉園所入的一球可謂巧取豪奪，也可以說是加山的愚蠢，當時在上半場十三分，李潤華在右邊綫被撞跌，愉園得一罰球，主踢的鄭國根將球移前數碼，傍証與球証都未察覺，加山亦沒有球員抗議，更可笑的是他們祇顧縮後，無人上前干擾愉園主踢罰球，因此鄭國根很輕鬆地將球斬入十二碼點，維勒寶在馮志明力壓下頂出不遠，劉榮業在蛾眉月第一時間抽射，皮球直飛左上角，馬必雄返魂乏術。

反觀加山在邊綫地帶獲得罰球不少，但是他們既難偷雞，更甚的是愉園球員很精，往往離球不足十碼，使主踢者未能輕易踢出，所以加山罰球雖多，但卻無功而退。這可以說是勝負關鍵之一。

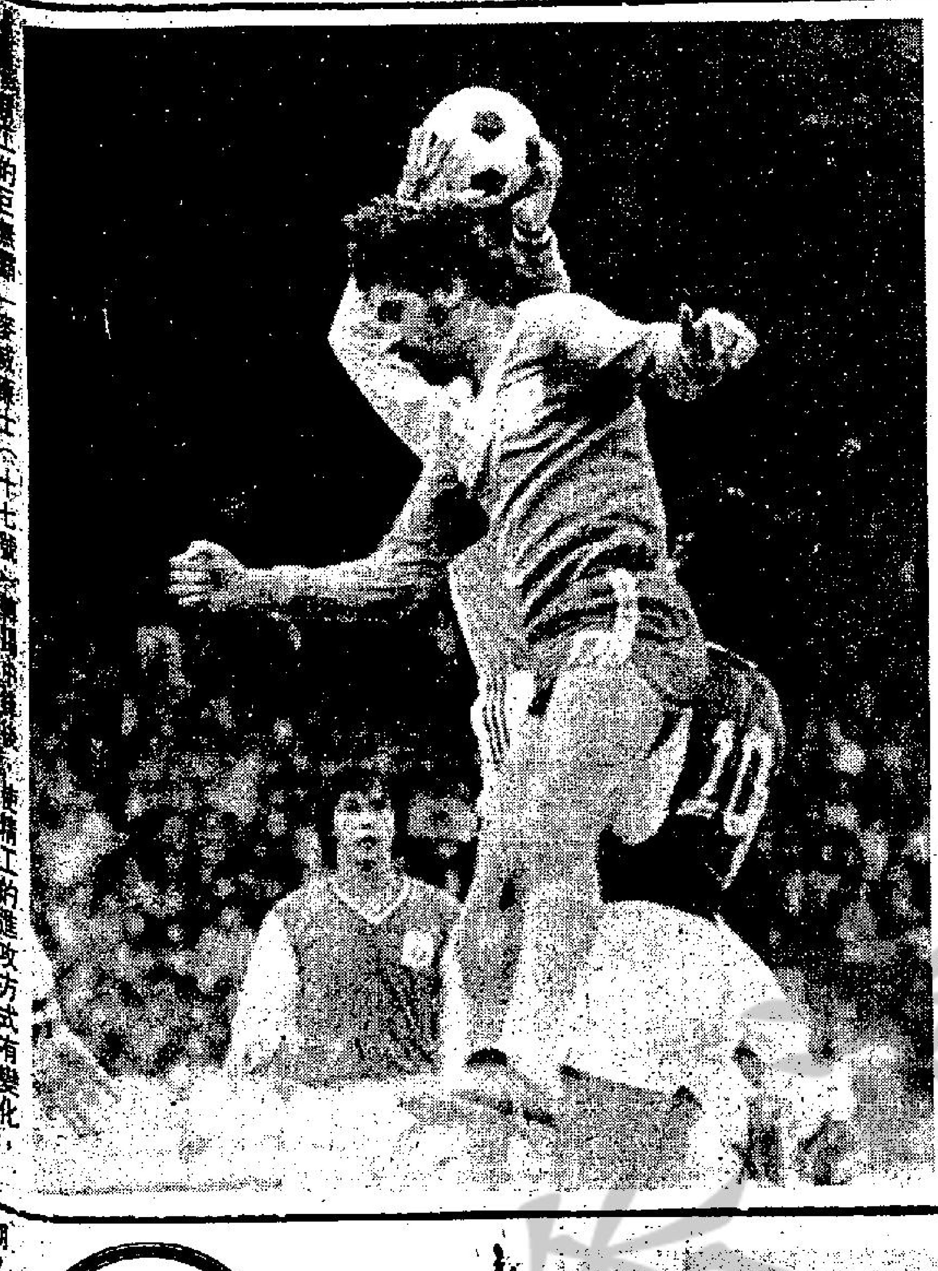

愉園昨有蔡育瑜傷動，以陳國雄改踢清道夫，其餘位置不變，祇有劉榮業一人踢得較活躍而已，他們在下半場中段本有增添入球機會的，因為加山急攻露出空檔，二十分，馮志成單刀被張志德從後剷跌，但維勒寶遲遲不勾消，被「馮細」再衝射，幸黎榮富救出空門。兩分鐘後，陳世九出擊助攻，鍾楚維彈交馮志明轉身抽射，但被馬必雄飛身托出。愉園在廿八分以江龍山替梁帥榮。四十一分以鄧錦添替鄧鴻昌。

夏里士（右）近況較差，可能因為比賽時精神不集中，經常在入楔時步伐不配合而錯失機會，但他高速推進仍具很大威脅。看他今天之演出如何吧！

加山昨以勝警察三球陣容出擊，他們以郭家明掛帥，領導曾偉忠及黎永昌兩位新人作戰，可惜的是曾、黎兩人俱無射門把握，曾偉忠在開賽八分鐘曾得黎永昌妙傳單刀，但竟射失，失去先拔頭籌機會，而黎永昌在下半場甫一分鐘，得曾偉忠傳交空檔，但遲遲不起腳而被陳世九勾消，錯過了扳平，而加山在其餘時間的另一次射門是十七分，賓尼冷箭中楣彈出。

加山昨以一球負於愉園，維勒寶（右一）下半場上前助攻射門，愉園門將陳雲岳（一號）已撲失，李潤華（右二）亦劃空，但過門而不入。（本報記者吳漢攝）

加山在末段曾以姚偉明替黎永昌，企圖利用賓尼與郭家明在中央撞牆突破，但因兩人腳下工夫平平，誤傳太多，而且一些球員更是死路一條，有波一定要彈交賓尼，愉園亦自通了加山這套掺入，因此往往以兩三人包圍賓尼，加山的屢次以地波彈交予賓尼，也即是斷纜了。愉園踢得並不好，尤其是中前場甚差，但加山更不濟，難怪要輸波，兩隊列陣如下：（傑士）

（愉園）
陳雲岳
李潤華 吳炳南 劉榮業 梁帥榮
陳世九 鄭國根 鍾楚維 馮志明
（加山）
馬必雄
維勒寶 王展健 黎永昌
洪奕成 賓尼 郭家明
黎榮富 張志德 蔡頌賢 曾偉忠

「香港腳」熱身賽將去什麼地方打

港隊的東南亞外遊計劃，又再成泡影。印尼與新加坡來函婉拒。但又再一次，足總計劃帶隊返回大陸作熱身賽。

根據署理教練陳融章透露：港隊先後淘汰了蔡滿祥、張永良、陳懷偉、黃紹基及梁活武五名受傷及近況不佳的球員，補入了安德遜、鍾楚維、區永雄、林守焯、鄭國根、盧國華、周永康等球員湊成卅八名球員進行集訓。

可是，今次港隊的計劃，除了增加安德遜及區永雄兩名球員是較有建設性外，其他的都不設實際。

前往東南亞遠征，除了要勞師動眾外，並且要本地聯賽停頓一個星期遷就。雖然艱苦，但因與印尼、新加坡同列於亞洲盃第三組外圍賽中，可以瞭解對手實力，還可值得。

但倘若返回大陸作賽，即使用心良苦，亦會被人認為居心叵測。如所週知大陸的足球水準，並不比香港為高。要進行熱身賽，倒不如在本港單祇邀約港聯，或其他甲組會來得方便，起碼可省卻港隊出外時間。建議返回大陸作賽，實在是多餘之舉。事實上香港與大陸隊交鋒，近年來征戰連場，港隊球員不覺厭煩相信大陸球隊亦無趣味。

東南亞國家，除了印尼與新加坡外，還有大馬、泰國等國家，為何當初香港足總本有去函向這兩國地區申請呢？是對這兩個國家缺乏興趣，抑或另有目的的呢？（逸士）

公開籃球決鬥演出精彩 警察力挫均安再奪錦標

女子組決賽要擇日重演

籃球圈

籃聯主辦，市政局贊助的全港公開籃球聯賽，昨晚在九龍伊館舉行爭霸戰，男子甲一組警察勝均安八十六比八十三（上半場四十比四十一）。警察蟬聯冠軍。女子組決賽均安勝青年會六十比三十一（上半場三十一比十七），因均安與青年會在決賽週，同是五戰四勝一敗，故須舉行重賽，以決定冠軍誰屬。昨晚另一場甲一組比賽，東海勝青年會七十比四十二（上半場三十一比廿一）。

男子甲一組全部賽事已告結束，冠軍警察，亞軍均安，季軍南華。至於東海、消防及青年會三隊同分，併列第四，僑聯第七，包尾的公民下屆降落甲二組。

女子組的「末了緣」及頒獎表演賽，籃聯已定三月十四日在九龍伊館舉行，下午七時，女子組「后座」爭奪戰均安對青年會，八時半頒獎表演賽，甲一組冠軍警察對男子聯隊，頒獎禮由市政局主席及港協會長沙理士議員主持，是晚球賽門劵為二圓，籃聯屬會及學生優待劵一圓。

女子組除冠亞軍名次，仍須由均安與青年會爭奪外，南華對愉園的一仗，愉園已自願作負，因此悠悠與南華並列季軍，安青第五，愉園第六。

昨晚的兩場「重頭戲」，女子組決賽均安以一路領先優勢壓倒青年會。從昨仗看，青年會不能在劣勢作戰，上半場十二分鐘，均安以十三比九領先後，青年會陣腳大亂，賽至十四分鐘，均安以十七比十一領先六分，但由這時起至十九分鐘，青年會無法取分，均安則於這五分鐘內取得十分，遂以廿七比十一拋離了青年會十六分之多，使上屆冠軍青年會隊敗象已成，及至下半場青年會也有五分鐘內無法取分，均安又是再添十分，造成積分相差更遠。無可否認，青年會無法抵禦黃婉蘭的迫緊投射，也擋不住陳香婷，鄭玉儀的進攻。昨仗，黃婉蘭、陳香婷各取十八分，鄭玉儀也取十分。

朱敏思是均安昨役的「幕後英雄」，她雖然射入兩球，但掠盡了雙方籃板反彈球，勁而有力的準備長傳，給隊友施展快攻，更令青年會的防守球員難於應付。

青年會因主將李銳健右手尾指脫骹後仍在療養，未能上陣，隊長徐惠芬已成為全隊的重心，當隊友賽來已呈焦急的時候，徐惠芬更祇好獨自攻堅，遂被均安球員重疊加以鉗制。青年會更難扭轉劣勢。

警察均安爭奪甲一組冠軍，從這場精采緊張的比賽，看出兩隊仍是「五五波」，警察球員賽來較為靈活之處，就在鍾柱輝被譚信銓盯緊的情形下，由鄭志雄或雷威健担任遮擋，掩護「射手」鍾柱輝投籃。此亦為勝負的主要關鍵。

當賽至下半場十二分鐘，警察以六十四比六十三領先一分，鍾柱輝看來似是「帶波撞人」，但球証判傅利沙「侵人犯規」，這一次「問題的罰球」，警察增加了兩分，繼而史提芬探籃得手，比數成為七十比六十三，也使均安難以扭轉局勢。

還有一點，則為警察球員被判犯規，祇是舉手承認，絕不計較判罰是否適當，集中精神繼續進行競賽，均安卻有部份球員被判犯規時與球証「拘數」，傅利沙與李子勵兩人最為明顯，這一來，也未能全心全意對球賽作出「奉獻」。

均安昨役演出最佳兩將為陳澤文與譚信銓，新人譚信銓有頭腦，夠冷靜，這員籃壇的「明日之星」，前途未可限量。

當賽至緊張階段，均安教練蔡展生，將兩名洋將傅利沙，彼得湯臣一齊放出，以冀攻堅，但彼得湯臣缺練，以致不在狀態，假如賽前有較充足的操練，可能產生較大作用。希望在銀牌賽的時候，能夠有更足夠的備戰功夫。

昨晚伊館收「爆棚」之盛，証明「好波」仍能吸引觀眾。（文玲）

秘魯球員羅渣士已在英國試腳

世界足球

△【利物浦廿六日法新社電】英國甲組球會愛華頓隊經已接納邀請在三月十六日於的黎波里與利比亞國家足球隊比賽一場。

愛華頓隊原訂是在三月十七日與諾定咸森林隊踢聯賽，但是該場比賽已改期，因[illegible]非英國聯[illegible]

△【白禮頓廿六日法新社電】秘魯世界盃球星奧利達斯及羅渣士經已在今日在此間開始與英國乙組的白禮頓球會試腳。

白禮頓領隊阿倫‧梅拉利參觀了這兩位南美球星的操練後表示，他希望能夠在本星期內安排友賽來考驗他們的技能。

如果白禮頓有意收購他們，該會必須與他們所屬的秘魯水晶隊討論轉會費用。

△【達卡廿六日美聯社電】科托國家足球隊在週一抵達達卡，參加三月一日至七日的亞洲盃第二組外圍賽。

阿富汗及孟加拉是第二組的另外兩隊，該三隊中兩隊出綫明年在科威特的決賽。

阿富汗隊預料在星期二飛抵達卡。（路透）

參加國際手球賽 我青年隊戰績一向優越

【羅馬二十六日中央社電】中華民國連續第三年獲邀參加六月三日至七日在蒂拉摩舉行的第七屆國際杯青年手球賽。

籌備委員會主席吉爾凡尼在此間告訴中央社記者：「我們急於知道中華民國今年是否也將派一支女子隊參加蒂拉摩的比賽。」

同時，該會新手册採用一張二名中國手球隊員進攻的照片作為封面。

中華民國在一九七七年首度派出一支隊伍參加蒂拉摩的比賽，並贏得男子十六歲級賽中的冠軍。

去年台灣派出二支少年隊伍。在十六歲級賽中衛冕成功，在十八歲級賽中名列第三。

去年有十四個國家的青少年男女參加了這項比賽，由於中華民國少年手球隊去年與前年的優異表現，使得中華民國或台灣成為蒂拉摩家喻戶曉的名辭。蒂拉摩是羅馬東北約一百八十公里的一個山城。

國際奧委會下月初討論中國問題

【中央社維也納二十六日電】根據今天宣佈的臨時議程，「中國問題」將于三月九日與十日兩天在洛桑舉行的國際奧委會執行委員會議中討論。

各國際體育協會就目前中國大陸上體育活動所作的報告，也將在三月十一日與十二日國際奧委會執行委員會與國際奧林匹克單項運動協會的聯合會議上發表。

國際奧委會執行委員會由幾位委員組成，由愛爾蘭籍的基蘭寧担任主席。三位副主席是巴西籍的巴迪哈，突尼西亞籍的馬奎禮，與蘇俄籍的斯邁諾夫。

執行委員會的其他委員是：匈牙利的柯沙納迪，法國的昆基，紐西蘭的克勞斯，象牙海岸的恩第埃，以及日本的清川。

促進學界體育‧學生不可不讀

☆學界選手潛龍伏虎☆ ☆玲瓏圖片生動文字☆
☆校際比賽精采百出☆ ☆為你報導學界體育☆

工商日報 主編
香港學校體育協會 提供資料
〈學生體育運動專輯〉
逢星期日出版

日晚報聯刊 特别分類廣告
每段二吋二格或四吋一格
每天日晚報，
合共收費 三十五元 連刊七天
如登兩段位，每天日晚報
合共收費七十元正 連刊十四天
上期收費．不折不扣
此種廣告祇以普通廣告為限
啟事及醫類除外

聖匠 職業訓練 夜校
招生
遊船駕駛班
遊船大偈班
汽車修配班
冷氣修配班
服裝班 無綫電工程班
校址：紅磡大環道10號
電話：K642730—K633945

要刨鉛筆漸淘汰了
代之而興之「賓仕牌」免刨鉛筆及顏色筆徵求香港及澳門區
總經銷商
詳情請電5-742478
盧先生洽

柯式洗版機
茲有柯式洗版機一部廉讓有意者請電五－二七九三〇七歐先生洽

香港第一 商科外文學校
三月份早、午、晚新班招生
中英簿記 德文 法文 日文 國語 英語拼音 英文文法 英語會話 秘書實務 商業全科
電動打字 中英打字 廣告畫 裁剪 珠算 英文速記 洋行實務 商業信扎 高級會計
正校：軒尼詩道274號三樓⑤740686
分校：元朗大馬路160號二樓⑫786035

工商晚報今晨股市報價表

類別	股票	最高價	最低價	收市價
銀行類	滙豐銀行	19.90	19.20	19.60
	大華銀行			
	友聯銀行			7.80
	恒生銀行	196.00	194.00	195.00
	海外信託銀行	2.95	2.925	2.925
	東亞銀行			
公用類	九龍電燈	21.10	20.80	20.90
	九龍巴士	4.825	4.80	4.80
	中華巴士			
	中華煤氣	20.40	20.30	20.30
	油蔴地小輪	26.30	26.00	26.00
	香港電燈	5.60	5.50	5.55
	香港隧道			8.65
	地下鐵路債劵			
	電話公司	28.40	28.10	28.30
倉塢類	九龍倉	30.50	29.80	30.00
	九倉債劵			
	九倉七厘七五債劵			
	九倉認股權証	92.50	90.00	92.50
	安全貨倉			
	均益倉	18.50	18.30	18.50
	中華造船廠			
	亞洲航業			
	東方貨櫃			3.05
	寶福			
	信德船務			
	興富			
	新海康			
	會德豐船務（A）			
	會德豐船務（B）			
	萬邦航業			
	萬寶航業			
	偉達航業			
	華光航業			2.85
工商類	和記黃埔	4.20	4.10	4.10
	和黃優先			
	怡和公司	11.80	11.50	11.00
	會德豐（A）	2.95	2.35	2.35
	會德豐（B）			
	太古洋行（A）	8.10	7.80	7.85
	太古洋行（B）	1.44	1.40	1.43
	仁孚			
	立興			
	永安人壽			
	和寶			
	茂昌眼鏡			
	怡和債劵			
	怡和實業			
	邵氏公司			
	建生			
	萬邦投資			
	星島報業			
	南華早報			
	聯邦（A）			1.82
	聯邦（B）			
投資類	王集團			
	紅寶石			
	菲立斯		0.135	
	莊士集團			
	港機工程			
	港九工商企業			
	英之傑			
	森那美			
	雞瑞金號			
	寶光			
	橡膠信託			
	太平洋証劵			
	亞洲保險			
	怡和証劵	5.65	5.60	5.60
	香港財務			
	普通東方			
	美迪臣証劵			
	新鴻基証劵	1.95	1.93	1.93
	匯豐投資			
	怡和債劵			
	聯合企業			
	置地認股權証	3.625	3.475	3.475
	置地債劵	20.4%	20.1%	20.2%
地產類	置地公司	7.70	7.50	7.60
	新世界發展	2.025	1.94	1.95
	太古地產	2.95	2.925	2.95
	大昌地產	1.47	1.43	1.43
	大生地產			1.37
	大寶地產			0.57
	力士地產			
	太古昌發展			
	永泰建業	3.75	3.725	3.725
	永昌盛			
	永達利企業			
	裕興			
	四海地產			
	合和地產	4.65	4.50	4.50
	和記地產			
	自由發展			
	志正國際			
	昌生興業			
	兆安地產			
	兆泰			
	長江實業	9.85	9.50	9.60
	利安地產			

類別	股票	最高價	最低價	收市價
地產類	利豐地產			
	利興發展	1.07	1.06	1.06
	世界發展			
	好世界投資			
	香江物業投資			
	亨隆地產			
	明輝發展	0.68	0.67	0.68
	龍珠島			
	金山地產			
	金閣發展			
	金航地產			
	美漢企業			
	啓德置業			
	啓明建業			
	財務地產			
	新鴻基地產	8.05	7.70	7.80
	協成行			
	新安置業			
	嘉年地產			
	恒生工業地產			
	恒隆地產	4.70	4.60	4.65
	莊士發展			
	域都地產			1.34
	南太平洋			
	海南發展			
	萬生			
	國大地產			
	國際實業			
	華光地產	0.87	0.85	0.85
	華信地產			
	華英置業			
	華廈置業			
	鏗利置業			
	博富臨			
	高輝企業			
	嘉航地產			
	建煌新記	0.79	0.75	0.76
	夏利文			
	夏利來置業			
	廖創興			1.27
	順昌企業			
	捷聯企業	1.82	1.80	1.82
	統一機構			
	漢國			
	遠東發展			1.51
	泰盛發展	1.00	0.97	0.98
	信託公司（A）			
	信託公司（B）			
	聯益發展			
	聯興盛發展			
	廣聯企業			
	偉華企業			
	偉益置業			
	積漢置地			
	鷹君			4.80
建築類	大新公和			2.175
	安達臣集團	3.025	2.975	3.025
	青洲英坭	31.75	31.50	31.75
	保華	1.87	1.85	1.85
	新昌			
	梅港工程			
	朗谷組			
	信昌	2.15	2.125	2.15
製衣類	安泰毛織			
	長江製衣			
	怡南			
	南聯實業			2.70
	南聯和記			
	南豐紗廠			
	南洋紗廠			
	南海紗廠			
	裕泰針織			8.80
	偉裕美製衣			
	會德豐紗廠			
	新馬製衣			
	梅真尼			
	麗新製衣			
	鱷魚恤			
酒店類	大酒店	19.20	19.10	19.20
	山帝國酒店			
	永高酒店			
	百樂酒店			
	美麗華酒店			
	海港公司			
	凱聯酒店	2.80	2.70	2.70
	城市酒店			
百貨及其他	大利			
	永安公司			
	先施公司			
	周生生			
	瑞興公司			
	連卡佛（A）			
	生力啤	8.70	8.60	8.65
	聯合汽水			
	屈臣氏			
	海化大同			
	九發股權			
	泰盛股權			
	置地債券			
	置地認股權証			

收市價以遠東會為標準

昨漲幅最大股份

股票	前收市價	昨收市價	百分率
海港工程	0.37	0.43	16.22
安達臣大廈	2.825	2.975	5.31
力士地產	0.81	0.85	4.94
萬生	0.22	0.23	4.55
均益倉	17.80	18.60	4.49
油蔴地	25.80	26.90	4.26
友聯銀行	7.35	7.65	4.08
建聯	0.75	0.78	4.00
利興	1.05	1.09	3.81
置地認股証	3.40	3.525	3.68

昨跌幅最大股份

股票	前收市價	昨收市價	百分率
利豐	0.76	0.70	7.89
莊士集團債券	70.00	65.00	7.14
漢國置業	0.60	0.57	5.00
信德企業	1.75	1.72	1.71
海化大同	3.05	3.00	1.64
地下鐵路債券	97%	95.5%	1.55
文興	2.175	2.15	1.15

昨成交最多股份

股票	股數
新世界發展	980,000
置地認股權証	739,557
新鴻基証券	538,000
和記黃埔	385,009
大昌地產	376,000
利興	350,000
會德豐Ⓐ	344,000
滙豐銀行	297,930
置地公司	293,534
港燈集團	278,000

滙豐業績刺激 晨市一枝獨秀

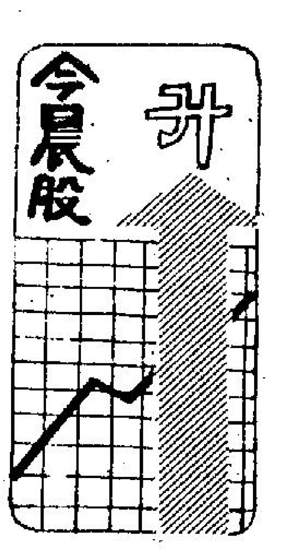

在滙豐銀行出乎意料之外的宣佈二送一之下，股市今晨表現穩好，但僅滙豐銀行表現較為積極，其他各類股份，在開市之初，稍起之後，即呈現呆滯，交投情況除滙豐之外，都見略為平淡，開市之初，買家對滙豐一出高峯似的追入，使該股份跳高一元餘拋出，而其他股份則見隨勢揚高一價位左右，可惜是問津者不多。故將個市況而言，僅堪稱穩好而已。中段時恒生指數見升八點餘，中段之後市道見轉軟，各類股份，包括滙豐在內，都見低一兩價交投，且買家未見普遍，直至收市，行情容為轉穩，多見回升一價位左右易手。

十一時恒生指數報五二七・二九，較上日的五一八・九三升八・三六。

晨市猛然上揚，完全是滙豐好消息的刺激，由於過去多年以來，滙豐一直採取較為保守的作風，而今次突然宣佈二送一，而且劃出盈益七億餘元的高額，因而引致市內買家一片跟風的浪潮，但可惜是當前不少問題仍未能解決，故近期多家公司宣佈好業績，都未能引導大市進入較暢旺的境界，甚且若干人士仍然担心今昨的上揚不會保持下去。引起此項迴變，無疑，卅要是現時世界政局的混亂，石油問題的紛擾及今年財神的預算案。

對於財神的預算案，連日來已有不少預測，新盆大部份都採取較樂觀的語調，但畢竟那些尝是預測而已，真正的情況仍有待今午揭盅之後始可明白，故此，市內人士在今晨仍未敢過份輕率的落行。

一些敏感的人士今晨表示，滙豐的派好息，及二送一，相信會是對近期股市沉弱的一項善意的强心針，因為今年的經濟實在不太美妙，而財政司預算在即，如不使股市太難堪，而出此靈方，但此項臆測，似乎並不太值得相信。倒反而滙豐稍改過往的保守，將盈利作較徹底宣佈及內部儲備作較輕微的保留則較為接近。

指數		
恒生中午指數	五二四・八三	升五・九〇
遠東中午指數	二三九四・一〇	升四八・六二
金銀綜合指數	四四七・三八	跌一・二三
金指數	四六三・七九	跌一・一四
銀指數	四四九・五九	跌一・六〇

上午交投總額

香港：	15,390,000元
九龍：	250,000元
遠東：	28,360,000元
金銀：	20,730,000元

塑膠原料被囤積 廠商籲當局插手

各項原料價格基於石油漲價之理由，紛紛自本年一月起至今已作出無數次的調整，而似乎這種漲價的風氣又像是了無止境的發展下去，即使是各類原料商人亦不能有一個肯定的日期來決定該等漲價的停止。

如今，原料價格問題，出於兩方面，使售價在高水平而不下跌，例如塑膠，一方面正常的理由是來源短缺之故，另一方面是因為塑膠商人將原料囤積起來。

以上兩大理由，第一點是受時勢影響，非人力所能挽回，除非石油危機及政治局勢有所改善，否則難以恢復較正常的現象，而第二點理由，這種囤積情況普通出現在塑膠及金屬原料上面，其囤積的道理極其簡單，主要是若干商人圖暴利，其次是商人受原料每日價格不同的影響下，深恐一旦將原料變成產品後，或是將存原料售罄，如此所換回的資金，照樣要購回原料，但此時的原料價格已非是回籠的資金所能購到，所以商人囤貨的意圖十分明顯。

固然，在來源方面，本港是被動的，這點是，關乎到國際上的商品供應，但是在囤積方面，應採一種較妥善的方法來解決，但以標榜自由貿

這種原料上的缺乏，尤以塑膠方面較為嚴重，所以，有一些較大的廠商呼籲政府應不准塑膠原料轉出口，以及每一間廠要公佈其廠內的塑料數目，當局應該較為積極的正視原料缺乏及價格飛漲的原因。

本港三個塑膠業商會，昨日一致呼籲政府協助解決目前塑膠原料價格劇升的問題。

該三個塑膠商會是：潮僑塑膠商會、港九製造商聯會及香港塑膠業商會。他們的代表昨日開會後作出上述呼籲。

他們表示，雖然伊朗局勢動盪，影響石油生產，而作為石油副產品的塑膠原料，來源仍屬正常。但有部分原料供應商，乘機囤積，而且採配額制度，使原料價格上漲達一倍。由一磅原價一元三角，上升至二元五角。

塑膠商表示，小型塑膠廠所受打擊最嚴重，很多已面臨要停業的威脅。所以他們極希望政府能出面制止該次人為的漲風，管制來料。

他們要求政府建議入口商將原料優先供應本港商家，而不是將原料

他們又表示，日內將與工商署展開會商，尋求解決途徑。

和若干歐洲國家的供應商進行諮詢，以便對塑膠的供應有進一步的了解

已接獲一些塑膠製品商人的投訴，有關當局現已調查有關情況。

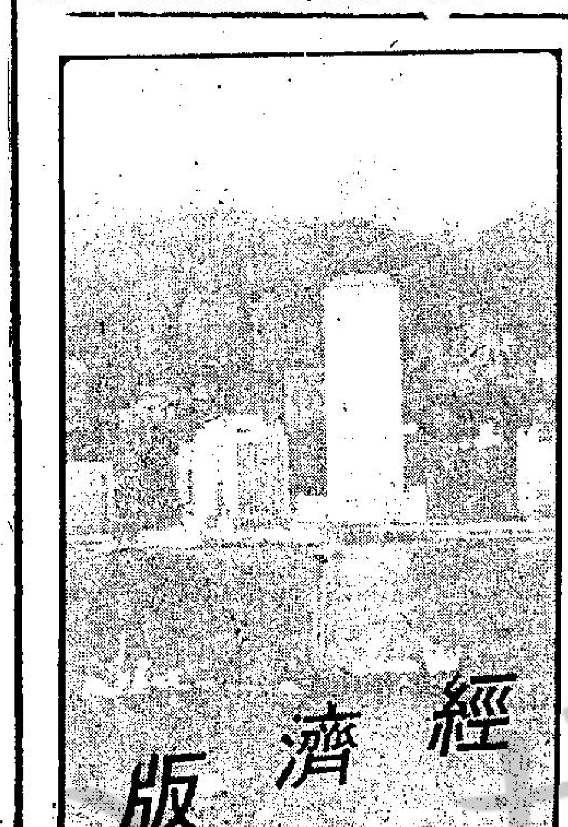

公司派息

油蔴地 末期息八角截止過戶日期三月十二日至三月十七日。

滙豐 末期息六角另紅股二送一。截止過戶日期未公佈。

滙豐盈利七億元 派息六角二送一

董事局預料通膨難平利率會增

【本報訊】香港上海滙豐銀行董事局宣佈，截至一九七八年十二月卅一日止年度內，滙豐銀行集團之盈利約七億二千七百萬港元，此項數字尚待核數師核定。（一九七七年為五億二千二百萬港元）。銀行盈利包括自各附屬機構獲得之股息為五億九千二百三十九萬八千二百九十九元（一九七七年為四億二千八百四十四萬六千七百一十七元）。

上述盈利業已減除應付之稅款，以及撥入各種內部準備金之款項，其中包括產值遞減之補貼。

核定之一切賬目將於日後發表。

董事局建議將一億港元撥入業經公佈之各種準備金。同時，董事局建議派發末期股息每股六角港元，共計派息二億七千七百一十六萬六千零八十七港元。連同已派發之中期股息共九千二百三十八萬八千六百九十六港元，將尚餘之一億二千二百八十四萬三千五百一十七港元撥入未分發之盈利。

本年度該行派股息共計三億六千九百五十五萬四千七百八十二港元；而一九七七年為二億六千二百九十六萬六千六百港元。

該行董事局擬於七九年四月二十日星期五之特別股東大會上向股東每二股獲送一新股，新增之股本共計五億七千七百四十二萬九千三百五十港元，將由準備金撥出。

上述建議倘獲通過，將由未派發之盈利中撥出一億七千七百四十二萬九千三百五十港元，以及由該行之內部準備金撥出四億港元作為填補。

新增之股票不獲派發一九七八年十二月三十一日止之年度內之末期股息，惟其餘權益與舊股相同，新股之掛牌有待於香港及倫敦證券交易所之批准。

該行董事局亦有意向特別股東大會建議將該行法定股本增至二十億港元。

一九七八年由於各主要貿易國之貨幣增長迅速，導至美國、英國及本港在下半年內有加息之趨向。可以預見，有增無已之通貨膨脹率，目前仍無法可減低。由於上述因素及增長率放緩，預料各大經濟國在一九七九年之盈利未如一九七八年增長之甚。然而，董事局預期一九七九年所派股息不低於一九七八年，並建議在增加股本後派股息每股至少五角四仙港元。

龍珠島發展股份全被收購

【本報訊】龍珠島發展有限公司（以下簡稱「龍珠島」）董事局宣佈：BUENA投資公司（以下簡稱「BUENA」）已依據公司條例第一百六十八節運用一日代表BUENA所提出之收購龍珠島全部已發行股份建議之條件每股港幣一元二角，收購尚未接納該建議之龍珠島股份。

龍珠島股份持有人應儘速攜同彼等之股票原件，已簽署之股票轉讓文件及身份証文件前往德輔道中二十號德成行DLY REGISTRARS LIMITED，收取其應得之款項。

一份致龍珠島有異議之股東函件已於昨日發出，同時龍珠島已自一九七九年二月十九日起被遠東交易所、金銀証券交易所及九龍証券交易所除牌。

加拉卡斯港製玩具展出極受歡迎

【加拉卡斯二十七日電】在此間一酒店內舉行為期兩天的香港貿易展覽顯示，香港是世界主要玩具出口地。

展覽中其他展出物品包括：家庭電器用品、成衣、鐘、珠寶手飾、辦公室設備用品、錄音及收音機。

該展覽規模比過去幾年在此間舉行的小，在公共關係方面亦較少聯絡。

是次展覽由香港商會及中華工業商人聯會合辦。

談股

探討滙豐大手筆原因

士心

滙豐銀行昨晚宣佈一九七八年度集團純利約七億二千七百萬元，較前年五億二千二百萬元增加百分之卅九點三。末期息每股為六角，全年派息每股八角，較七七年經調整去年十送一紅股後每股派息增加百分之三十四，董事局同時建議派發紅股二送一。

滙豐集團盈利主要從本港公司經營銀行業務及恒生銀行提供大部份盈利來源。根據七七年年報顯示，母公司及恒生共提供集團總盈利百分之五十五，船務投資收益（與環球集團合作）約百分之十五，中東銀行約百分之十二，獲得利約百分之七，其它包括東南亞、澳洲、美國等約百分之十一，由於七八年年報尚未編印，故此無從對是年度純利大幅上升作一準確分析，但是從七七年盈利來源作為基礎來分析七八年表現亦可知一二。由於去年本港經濟表現頗令人滿意，出入口業務極為繁忙；地產及股票成交款亦大幅增加，去年本港利率平均高於七七年水平，尤其是下半年，大部份時期是維持高水平，這對於滙豐及恒生以港主為基礎而且分行最多之銀行集團來說是獲益不少。其次，滙豐集團海外分行如中東銀行，美國加州銀行，澳洲及東南亞等銀行業務在去年均有不同程度增長，加上港元疲弱因而導致在滙率上賺了一筆，關於收購美國海洋密蘭銀行，去年滙豐從該項投資所獲取股息估計約為四百萬港元。滙豐作大手筆送股原因相信是為了擴大資產基礎，作為將來收購海洋密蘭銀行在財務貸款上獲得較佳信貸。

估計滙豐集團在一九七九年盈利會繼續增長，預測利率會繼續維持高水平，本港經濟增長會緩慢，因此估計滙豐七九年盈利約為八億六千萬元，增長率為百分之十八，每股純利為一元八角六仙，經調整今次二送一紅股後，每股純利為一元二角四仙，滙豐並預測七九年全年派息在增加股本後不少於每股五角四仙，以現價十八元三角來計算，七九年市價盈利率為九點八倍，週息率為四厘四。現價極具吸引力，適合長短綫投資。

美英股市

躭憂政局油價 美股挫十四點

【紐約廿七日美聯社電】股市星期二價位下跌，交投平淡，各方對油價上升與國際局勢動盪仍甚担憂。

杜鐘斯指數收市前一小時滑落十五點三三，為八〇五點七九，收市時為八〇七點，下跌十四點二一。分析家認為，最近幾星期因為「石油出口國組織」的幾個會員國相繼增加油價，而伊朗石油供應又不穩，中越共戰爭又繼續，美國通貨膨脹惡化，種種原因使股市受到嚴重打擊。

【倫敦廿七日美聯社電】倫敦股市交投普通，價位普遍向上，金融指數收市為四七九點六，上昇十點八。

美國股票走勢指數

【紐約廿七日美聯社電】美國股票指數走勢：

種類	開市	收市	前市收市比較
工業股	八一九・七三	八零七・零零	跌一四・二二
運輸股	二零九・八三	二零五・七八	跌四・八七
公共股	一零三・三二	一零二・二三	跌一・二二
普通股	二七八・六一	二七四・二七	跌四・九六

上午金融行情表

二月廿八日

銀行同業拆息	一分零半
（九九K金價）	（去息）4・29
開市1435・0	收市1439・6
最高1443・0	最低1435・0
（美鈔）	（美電）
最高 4・813	最高 4・823
最低 4・808	最低 4・819
（歐洲金價）	
倫敦(每安)	247・90美元（昇0・70）
瑞士(每安)	248・50美元（昇0・75）
巴黎(每安)	248・50美元（付息無市）
（英鎊）	
倫敦轉讓鎊	2・0227美元（漲0・0016）
美告老士鎊	2・0225美元（漲0・0015）
（雜幣）	
日元（每萬計）	238・00
新台幣（每千計）	114・50
菲幣（每百計）	61・10
新加坡大紙（每元計）	2・26
西德馬克（每百計）	259・00
法國法郎（每百計）	111・00
瑞士法郎（每百計）	289・00
荷蘭（每百元）	239・00
加拿大紙（每元計）	3・99
澳洲元（每元計）	5・38
正鎊（每鎊計）	9・75
葡幣（每元計）	0・975
人民幣外滙牌價	33・24
港幣滙率指數：（昨日）	94・8（無起跌）

英美加黃金期貨

加拿大溫尼伯黃金週二期貨收盤：（四月份）252・10美元（昇4・70美元）

美國紐約週二收市價（四月份）251・40美元（昇3・40美元）

倫敦金價收市後掛牌：

×週二每安士買入價	×週二每安士賣出價
247・50美元	248・25美元
（跌0・50美元）	（跌0・75美元）

金融

外圍金價止跌回升 港金仍硬漲八元多

【本報訊】週二外圍金價反覆上揚，市場無特殊新聞刺激，祇不過是反覆市，買家見低吸納，美加金價均見彈升。而白銀在美加期貨市場亦見報好，所以金價亦被拖高。

週二倫敦金價頭盤報二四七・八〇美元，中盤報二四七・九〇美元，中盤掛出後造價入價報二四七・五美元，出價報二四八・二五美元，入價比前市跌〇・五〇美元，出價跌〇・七五美元。

本港金市，前市尾盤為一四三一・五，今晨開市報一四三五・〇，最高報一四四三・〇，最低報一四三五・〇，收市價一四三九・六。息價訂去息四・二九元，上牌現貨交收共四千五百兩，公價定一四四〇・〇。收市價比前市升八・一元。今早市勢仍硬，人心偏好。

週二外圍行情，金價方面：倫敦報二四七・九〇美元（升〇・七〇美元）。瑞士入價報二四八・五〇美元（升〇・七五美元）。巴黎休息無報。加拿大期貨報二五二・一〇美元（升四・七〇美元），美國紐約報二五一・四〇美元（漲三・四〇美元）英鎊方面：倫敦轉讓鎊報二・〇二二七美元（漲〇・〇〇一六美元），美國告老士報二・〇二二五美元（漲〇・〇〇一五美元）。美鈔報穩，大鈔報四・八一三，普鈔報四・八〇八。美電最高報四・八二三，最低報四・八一九。日元報順，大紙報二三八・〇，細紙報二三七・〇。新台幣報一一四・五〇。西德馬克報二五九・〇。法國法郎報一一一・〇。

上月消費物價指數 甲類指數上升兩點

【本報訊】統計處昨日公佈，上（一）月份之甲、乙兩類消費物價指數，均為一二九，而去年十二月比較，甲類指數上升二點，而乙類指數則上升一點。

上述兩種消費物價指數根據一九七三——七四年家庭支出調查所訂定，甲類消費物價指數是以每月消費由四百元至一千四百九十九元的家庭為對象，而乙類指數則以每月消費由一千五百元至二千九百九十九元的家庭為對象。

糧食消費方面，甲乙兩類指數均上升二點。豬肉、家禽、淡水魚及雞蛋之平均零售價格上升，但另一方面，鹹水魚之平均零售價則下降。其他食品之平均零售價無顯著變動。

由於香烟及烟草之價格上升，酒類及烟草之甲乙兩類指數均上升三點。

倫敦歐洲美元利率

	出價	入價
隔晚	一〇又八分一	一〇
週三至週四	一〇又一六分三	一〇又一六分一
週四至週五	一二九又一六分一一	一二九又一六分九
七日定期通知	一〇又一六分三	一〇又一六分一
一個月	一〇又一六分九	一〇又一六分七
二個月	一〇又一六分一一	一〇又一六分九
三個月	一一又一六分一	一〇又一六分一五
六個月	一一又一六分五	一一又一六分三
九個月	一一又一六分三	一一又一六分一
一年	一一又一六分三	一一又一六分一
三年	一〇又八分三	一〇又四分一
五年	一〇又一六分五	一〇又一六分三

（註：上述利率為三月一日之定價）

油蔴地小輪賺千六百萬 末期息八角

【本報訊】油蔴地小輪公司昨召開董事局會議後宣佈，該公司集團一九七八年度未除稅前之盈利為一千六百萬餘元，一九七七年之盈利為一千三百萬餘元。該公司董事局建議定於四月七日（星期六）正午十二時在該公司總辦事處舉行第五十一屆股東週年常會，及宣佈派發是年之末期股息，每股八毫，此項股息祇限於本年三月十二日已在該公司註冊之股東始能享受。該公司並由三月十二日起至三月十七日止暫停辦理股份過戶手續。

紐約金市四月份期貨今晨走勢圖

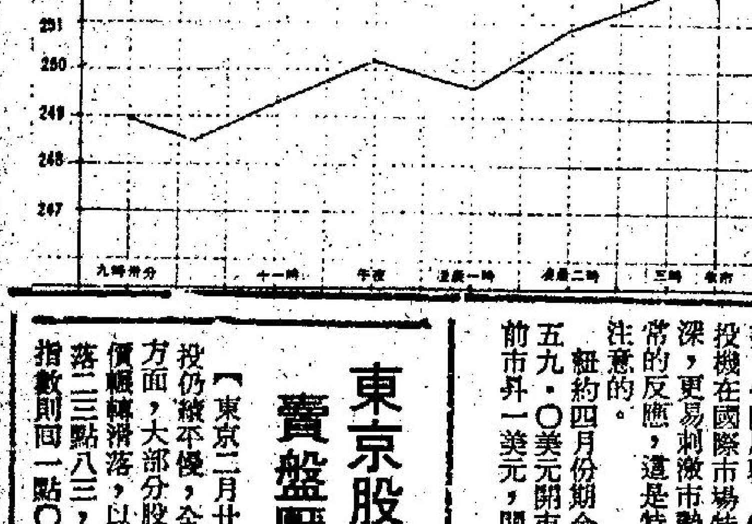

金商吸入轉增 走勢止跌回硬 美元在國際市場上落微

紐約金市

【本報駐紐約金融記者專電】此間週五金市，又見回昇，交投活躍，成交二萬八千張，而芝加哥市場則成一萬八千四百二十七張。據金融界人士分析：

金市近期走勢每每跟白銀及銅價走，前市一度大幅回落後，今市由於白銀及銅價止跌反彈，故金價亦告止跌回昇。

油價的醞釀提高消息及越南局面的不穩定，對金市人心有向好的支持，但美國的出入口貿易數字又將宣佈，據傳出此次赤字會減少，在好淡因素爭持下，金市近勢，仍防反覆，何況，投機在國際市場特別加深，更易刺激市勢不正常的反應，這是特別要注意的。

紐約四月份期金以二五九・〇美元開市，比前市昇一美元，開市後，金商及散家為主要買家，經紀行為主要沽家，市價一度回落至二四八・五，為當日之最低價，中市時價在二五〇・〇之間徘徊，瀕收市前五十分鐘左右，又傳越戰激烈刺激，買盤復盛，最高價成二五二・五，以二五一・四收市。整市波幅四美元，收市價與前市比較，上昇三・四美元，走勢止跌回昇。至芝加哥三月份期金，則以二四八・八美元收市。下週又是國際貨幣基金會拍賣黃金期，且看市場反應又如何。

東京股市交投平淡 賣盤壓力成價滑落

【東京二月廿七日通訊】東京股市今日交投仍維平慢，全日轉手股票祇二億股，價格方面，大部分股份受到賣盤不斷壓力，成交價報轉滑落，以低價收市，杜鐘斯平均指數落二三點八三，報六〇六五點二九，新市場指數則回一點〇三，收四四九點五四。

油塘青年遇襲送院斃命
疑因輸錯血擺命
家人申請驗屍報告再行追責

【本報訊】於週前在油塘被人襲擊至重傷而在醫院斃命的青年韓振民，經醫官剖驗後疑是因輸錯血而致斃命，其家人現擬申請一份驗屍報告，確定死者之死因後才商討如何去向有關方面進行追究。

另一方面，由於在案發後，警方已將五名涉嫌與案有關之青年拘捕，但現時由於節外生枝，警方現已將報告呈交律政司署研究。

醫務衞生署發言人今晨拒絕對此宗懷疑輸錯血事件作任何評論，警方發言人亦因此案仍在進行中故無法置評。

有關此宗懷疑輸錯血事件是死者家人從警方一名外籍督察口中所得悉，而向報界透露因而揭發。

疑因輸錯血致死的受傷青年韓振民，二十歲，與妻及二個五月大的女兒同住油塘邨十七座三樓二×八號，是一名燒焊學徒，其父母兄長亦同住邨內。本月十八日晚六時許，死者與數名友人在油塘邨住處附近地下擲毫玩耍間，突有數名男子乘車而至，亂刀追斬。據稱，死者當時身中十刀以上，突圍而出，但逃至四樓即不支倒地。

警方人員到場，僅在現場附近拘獲一名姓歐陽的受傷涉嫌兇徒，餘者已作鳥獸散。一場厮殺，除死者負重創外，與死者同行的其中兩人黃×及鄭×亦告受傷，一同被送往醫院救治。死者卒於十九日早上不治斃命，警方遂將此案列為兇殺案處理，至今一共拘獲五名涉嫌者，另外尚通緝其餘三名涉嫌者。

據死者之家人今晨對記者稱：警方於昨日下午四時許，致電通知他們前往觀塘警署，死者的母親及未足十七歲的妻子梁有盈立即前往。據稱：她們抵觀塘警署，見到一名外籍警官，由一名姓譚的警務人員在場翻譯。警方向死者家人表示：經法醫官解剖驗屍，證實死者是因輸錯血致死的，如果她們不滿，可尋求法律提出訴訟。

根據資料：七六年六月，本港醫院亦發生一宗因輸錯血導致一名孕婦致死事件。

死者名張勝饌，卅一歲。她於七六年間入寶育醫院產下一子，後因輸錯血而致死。死者丈夫龐輝，事後曾提出訴訟，死因研究法庭雖判死者「死於自然」，但結果亦獲賠償十八萬元。

死者韓振民遺妻梁有盈及五月大女兒

當局接獲可靠情報
數以千計越難民可能逃來港
警方昨截獲二百名越難民

【本報訊】此間獲得之情報謂，數以千計之越南人，正準備乘許多艘小艇離開湄公河三角洲，相信將係駛往海外籍接載難民圖利之貨輪。

據報，港府官員深恐彼等或將來港。

當局聞已決定不斷派機偵查南中海，同時又與東南亞各國之海港當局接觸，蒐集近日開出之輪船名單及彼等填報之目的地。

若有任何船隻經一段之長時間始到達本港，所有船員將受專查偷運難民圖利之特別調查隊之探員盤問。

此係因懷疑牟利歹徒已採用新偷運辦法。

由於政府已立例嚴懲載運難民之輪船，相信參與此項活動之貨船現已拖帶木船同行，俾於接近港海時將難民放回木船，任其自行駛入本港。

【本報訊】警方人員，今日凌晨二時許，在港島北角汽車渡海小輪碼頭及赤柱聖士提反海灘分別截獲越南難民及大陸難胞，前者共一百九十八名，後者祇有一人，全部人等已被帶走調查。

在北角汽車渡海小輪碼頭登岸的越南難民，本來男女共一百九十八名，為一小隊乘客偷渡入境之警員乘警車（AM八四八×）巡邏經過時發現，該批難民係同乘一艘越南式鐵殼遠洋漁船和進寶號而來，乘黑而在北角汽車渡海小輪碼頭靠岸，在登上吊橋時，即被警員發現而將他們制止。

正在警方人員緊張召集援手時，發現船上一名孕婦正在臨盆，而在今晨二時十五分，這位孕婦，已產下一名六磅多的女嬰，連她已達一百九十九人，後來，警員即召救護車將兩母女送院檢驗，母女均平安。

據難民說，他們此次逃港，原已籌備數月，直至本月十八日才順利從峴港啓碇，經過十日與風浪搏鬥後抵港。該批難民中，包括新生女嬰在內，男六十九人，女六十四人，男童三十七，女童二十九。除產婦及女嬰外，其他均被送警署。及後再全部送往廣東道政府船塢。

至於赤柱聖士提反海灘的搜查行動中，警方亦是於今日凌晨二時許，發現一名形跡可疑的男子，及後經盤詰後，証實他是從大陸偷渡來港的難胞，於是將其帶返赤柱警署調查。

運輸署今晨人頭湧湧
怕財神今午加牌費
車主排長龍換新牌

【本報訊】本港之一九七九——八零年財政年度收支預算案，雖然要在今日下午舉行之立法局會議上提出。但由於盛傳今次的預算案中，汽車的牌照費，每一CC收一元，本港敏感的有車階級已急不及待，搶先前往運輸署換牌，因而今晨港島美梨道運輸署大排長龍，換牌的人士絡繹不絕於途，換牌官忙個不了。

據悉：由於換牌可提早四個月換，所以今晨很多換牌者都是未到期便來換，造成人龍特別長。

又悉：香港之一九七九——八零財政年度收支預算案，將在今日（星期三）下午舉行之立法局會議上提出。與此預算案有關之一九七九年撥款法案，將於是日下午由一份政府憲報（號外）加以公佈。法案的附表將臚列全年度之預算開支項目。

新財政年度預算案會議，共分四次舉行，除今日之會議外，其餘三次分別在三月二十八日、四月十一及十二日、和四月廿五日舉行。

財政司夏鼎基於今日舉行之會議中，動議二讀一九七九年撥款法案時，致詞說明新財政年度之預算收支概要。

各非官守議員將於三月廿八日舉行之立法局會議中，就該法案及開支預算所披露的香港財政經濟狀況，以及政府政策暨行政措施之一般原則，發表意見。是次會議必要時將在翌日（三月廿九日）繼續舉行。

對於非官守議員所提出的各點意見，官守議員將於第三次會議於四月十一及十二日舉行時，分別給予答覆。

該法案將於四月二十五日（星期三）進行法案委員會程序和三讀。

與往年一樣，上述各次會議舉行時電台及電視台將予以轉播。財政司本星期三在立法局發表之演辭，將由香港電台中文台（第二台）及英文台（第三台）實地轉播。香港電台電視部，亦將安排財政司在英文台節目「觀點」中接受訪問，同時又安排布政司署財政科一位代表在中文節目「觀點與角度」中接受訪問，商業電台中文台第一台將實地轉播第一次預算案會議之過程。

又訊：麗的電視第一台特別於今（廿八日）晚上十時零五分，現場直播一項節目「新年度財政預算」。

該節目由伍國任主持，邀請得香港大學經濟系高級講師陳坤耀、工業總會總幹事陳樹安、聖雅各福群會總幹事溫李自萱親臨麗的電視，對論財政司所頒佈的財政預算。

新界將建十一屋邨
預算三至四年完成

【本報訊】港府為全力發展新界，房屋委員會將在新界興建十一個屋邨，可居廿八萬人，預算三至四年完成。

新界政務司鍾逸傑昨午在香港工業總會午餐會上作上述透露。

鍾氏稱：「明年這類工程會繼續下去——填海、基本工程、道路及渠務，打樁工程及三合土建築等，將以高速進行。」

他指出，房屋委員會的建屋計劃亦同樣令人矚目，該委員會本財政年度的六億元資本支出，半數會用於新界。他說：「截至一九七八年十一月為止，房屋委員會在未來三年內批出的合約，價值約達九億五千萬元，其中五億五千萬元將用於新界。該委員會正在沙田、屯門、荃灣及大埔興建十一個公共屋邨，全部落成後，將可為二十八萬人提供居所。這些工程需要大量土地，不僅用作興建新的居所，學校及其他現代的設施，同時也用作工業用途，以便為新市鎮居民提供就業機會。」

為應付由現時至一九八三至八四年度的需求起見，政府計劃每年平均開闢約八十公頃工業用地，包括工業邨在內，其中大部份將座落於新界。

他說：工業現正加速轉移至新界，在未來兩年內，預測本港將有二百五十萬平方米之廠地可供使用，其中一百六十萬平方米位於新界。同時，政府正研究小型工廠單位需要裝置特別機器工廠的問題。但若謂工業地買家不應向市面供應這等有明顯需求的廠房，是絕對無理由的。

談到有關地價，特別在工業用地方面，鍾氏說，儘管當局已耗鉅資興建新市鎮及新工業地區，仍然有求過於供的情形出現，競投土地的工業家和發展商人，絕無短缺。

他說：「競投雖然十分激烈，而價格高昂，但買家明顯相信，所得利潤足以支付地價，而產品的銷售亦有足夠利潤」。

他又說：所謂高地價應與普遍為低的稅率相題並論，當然，我們可能在各方面均隨心所欲。

「但是，為免摒棄或將一些可帶來新科技，新產品及新意念的工業轉移至遠東其他的地區，故有工業邨之設。」

鍾氏稱：大埔工業邨已經證明確實價值。大約在十二個月後，第一間工廠將在工業邨開始生產，目前已獲得批地的十四間公司投資三億元於生產方面，估計每年的生產總值將超過五億元。

這些投資人士分別來自歐洲、沙特阿剌伯、日本、美國、澳洲及新加坡。」

抗議美與中共建交
47男女請願被拘
警方述拘捕過程

【本報訊】因抗議美國與中共建交，請願而被指參與非法集會，結果被警方拘捕，落案控以「非法集會」罪名的四十七名男女，今晨在銅鑼灣裁判署開審，各被告均否認控罪。今晨開審前，警方加派警員到場戒備，一批平靜。

四十七名被告包括四十五男二女，同被控於去年十二月二十日與在逃人等未有合法批准或合理解釋，參與公衆集會而相信是屬於非法集會違反公安條例第十二段。

今晨開庭後，先由控方概述案情指出第四十八被告於去年十二月十九日向警方申請牌照，當警方發給牌照時曾列出八點條例規定請願者要遵守，其中包括不得超過一百人及只准四名代表前往美國領事館遞交請願信。當四代表遞交請願信後，請願者中有人唱歌及嘈吵，警方警告後採拘捕行動。

赤裸昏死浴缸內
伴遊小姐魂斷別墅
警方追尋一名男子

【本報訊】警方仍正追查昨午發生於油麻地廟街的一宗「伴遊小姐」兇殺案，並急欲與一名年約廿五、穿灰色夏威夷衫、身高五呎四吋、方面、普通頭髮及戴眼鏡的男子會晤，相信他對調查該案有所幫助。

案發於上址謂與大廈一間別墅的浴缸內，死者頭部被枕頭袋套着，頸部有瘀痕。

兇案發生後，大隊警員及法醫官分別馳至展開調查。據熟悉女死者的人士表示，死者生前待人十分有禮，身體屬於纖瘦型，據初步消息指出，死者生前並無與人結怨，此外，死者並沒有失去財物，劫殺成份甚微，故有預謀的成份也不大，真相如何，有待警方調查。

該宗命案的女死者名黃瑞蓮，廿歲，藝名「寶珊」，是廟街一間「伴遊公司」的「伴遊小姐」，她在該公司上班僅三日，在此之前，曾在佐敦道金巴利一間「伴遊公司」任職兩年，三日前才轉到該公司工作。

據悉，死者生前是與一名廿八歲姓程的男友在大角咀大同新邨居住，其父母及弟妹則居於慈雲山新邨。熟悉黃女的人表示，黃女於十多歲時離家出外工作，曾當舞女，在歡場中的日子亦不短。

黃女進入上述「伴遊公司」工作後，表現得非常落力，除準時上班外，更當兩班，每日由中午十二時開始工作，直至深夜凌晨一時始下班，由於她勤力工作，與她共事的姊妹均表示她頗有積蓄。她本身不大喜歡濃裝艷服，一向打扮樸素，只喜歡穿裙。

另一方面，有消息透露：黃女伴客人外出，如果客人有額外要求時，她索價比一般「伴遊小姐」為高，且對顧客的選擇甚為嚴格，故令人感到黃女十分「高竇」。

案發現場為上址三樓蓬萊別墅三零三號房，揭發該宗兇殺案者為四十歲女管房瓊姐。昨午二時四十五分左右，瓊姐正準備以內綫電話查問三零三號房的男房客，詢問他是否繼續租下去，此時，該男房客已由房中步出，逕往大門，瓊姐心知該房客不再續租，遂打趣的問該男子所帶來的小姐是否未走，當時該男子向瓊姐表示小姐仍在房中沐浴，語畢即開門離去。

事隔五分鐘，瓊姐仍未見該位小姐離開，大感奇怪，遂前往查問，發現房門虛掩，進入房後，發覺不見有人，圓床上只遺下女子的衣裙、胸圍及內褲，瓊姐遂往浴室查看，當她揭開浴室的珠簾，赫然發現該女子全身沉於浴缸水中，頭部被一個粉紅色枕頭套包着，當時該女子已昏迷，毫無反應，瓊姐大吃一驚，連忙報警。

警方及救傷人員聞訊後即抵達現場調查，發覺該女子已斃命，警方以事態嚴重，立刻通電上峯，派出大批中西幹探抵場協助偵查。

經警方調查後，在別墅住客登記冊上，發現女死者姓黃，至於該男房客的姓則因字跡太草，無法辨認。警探憑着登記冊上的綫索，再加查詢下，獲知女死者名黃瑞蓮，是在上址閣樓的伴遊公司工作，遂邀請該公司的伴遊小姐到場提供資料，並通知女死者的同居男友到場。以便提供進一步綫索。

據警方調查所得，該名男子似是熟客，他是於昨午一時卅分左右，抵達伴遊公司，由大班介紹「寶珊」即黃女予該男子，對黃女而言，該男子為昨日的首位人客，當時，該男子以卅二元替她買「大鐘」出外，及在三樓的蓬萊別墅以十四元時鐘房租租下三○三套房。據別墅的管房表示，自兩人入房後，未有聽聞爭吵聲或打架聲音。迄至該男房客離去後始知發生命案。

案發後不久，法醫官李福基亦奉召到場檢驗屍體，據消息稱，黃女是遭人以枕頭焗至窒息，然後再以枕頭袋套着頭部，放於浴缸水中。

銅鑼灣一飯店
今晨遭匪洗劫

【本報訊】港島銅鑼灣伊榮街小上海飯店，今晨發現遭匪爆竊，收銀機及夾萬均被撬開，損失逾萬元。

案發現場是銅鑼灣伊榮街二十五號——二十七號小上海飯店，今晨九時，飯店的老闆返舖時，發覺店內凌亂不堪，收銀機及夾萬均被撬開，於是報案，警方據報前往調查，發現該店閣樓的門被人撬開，故懷疑竊匪是由梯間上閣樓撬門入內做世界，而初步典查之下，該店失去一萬元現欵。刻下警方已展開追緝竊匪歸案。

家計會為人設想
公廁內售避孕袋

【本報訊】為避免尷尬，及為進一步推廣家庭計劃，家計會最近進行一項試驗計劃，在港九兩處「遊人衆多」的公廁設置兩部自動售賣男性避孕袋機。

據悉：雖然男性避孕袋能在各藥房有售，但由於中國傳統的保守觀念影響，很多人覺得在藥房購買此等物品是尷尬的事，家計會有見及此，乃進行此次實驗計劃。

該兩具避孕袋售賣機是分別於今年一月中安裝，據稱在開始的首三個星期，已售出避孕套共三百二十合，平均每日售出十四至十六套，此等避孕袋，每套三個，售價只是一元，只消投入一個一元硬幣，該具機器便會吐出一套三個的避孕袋，既方便又可避免尷尬，故此生意頗為不俗。

海底隧道計劃半邊雙層
增加汽車通車過容量至二十萬

【本報訊】有關方面現正研究用一條行車線改建雙層，俾通過海底隧道之車輛容量，由每日九萬輛增至十二萬。

若此計劃能實行，則隧道將能應付交通之需求直至一九八○年代末期。

計劃係將來在兩管之兩條行車線之一改為兩層，而保留一線供大卡車與雙層巴士等使用。

是項工程將需時兩年，費用多少仍未知。

一條模擬雙層車路已在啓德機場地下之新隧道中興建，並將于下月進行試驗。其目的係使政府與公衆對此擬議計劃有所認識。

模擬之單雙層行車隧道長一千呎，渡海隧道公司職員將進行試驗，以期了解駕駛人之反應。

若結果証明受駕駛人歡迎，則作進一步之研究。其它之考慮，包括防火，緊急逃生方法，空氣流通，維修與照明，收費及兩端之接駁車路等等。

此計劃係將來去兩條隧道之雙行綫，均將一綫供雙層巴士，巴士，大卡車等使用，另一綫之上下層，則供普通汽車使用。

但此項計劃之最大困難，在建上層新車綫之前，隧道兩端大部份道路改建需完成，而此點相信對交通影響甚少。

所有建造時所用混凝土與鋼材，事前準備與貯備，以便運入隧道。最困難將係建斜路及裝置預先結構之上層，必須於封閉一管進行。

為應付往來車輛日增，隧道公司經委託史葛威爾遜寇柏杜麗公司研究增加容量之技術與經濟上之可能性，因現時可接受了每日九萬輛限額不久便會超過。

自一九七二年十月啓用以來，每日使用隧道之車，已由平均每日三萬六千輛增至八萬二千輛，預料今年會再增百分之廿五。

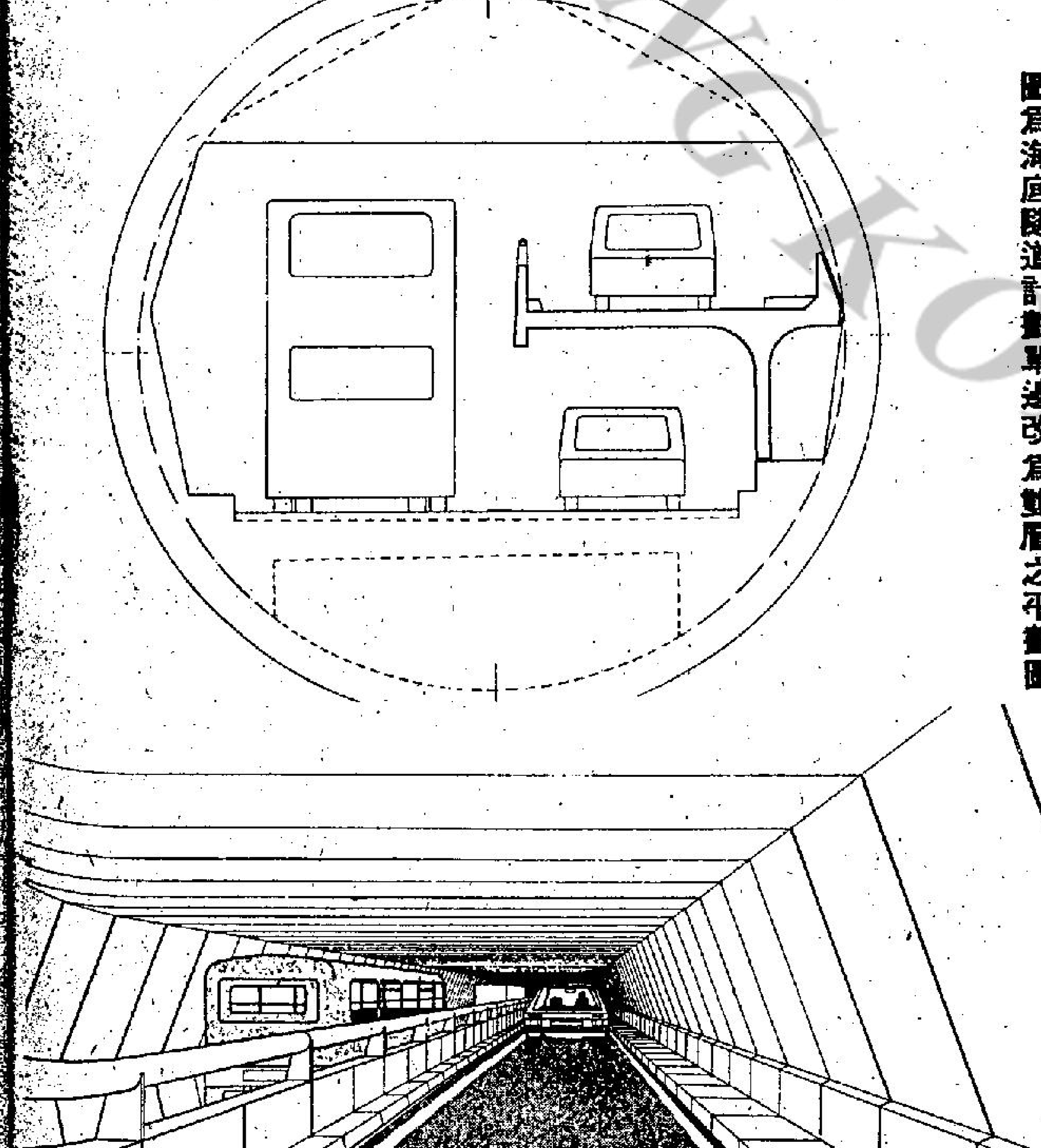
圖為海底隧道計劃單邊改為雙層之平剖圖

妙女郎向男友借錢
他去舉報她被拘控
訛稱要向警行賄洗脫藏毒罪

【本報訊】一名年輕女子，因賭輸要「揼水」，向男友訛稱遭警方人員搜到毒品，着男友借錢行賄脫罪，男友自作聰明，暗中向廉署舉報有人貪污，詎料此舉不但救不到女友，反為令女友吃官司，今晨女被告被廉署檢控行賄罪，解南九龍裁判署審訊，被告認罪，向法官求情表示已知道錯，法官乃諭將案押候十四日，等候感化官的報告才宣判，且准被告自簽一千元担保出外候判。

被告謝新環，廿四歲，被控於二月十九日在廣東道一○七一號向男子黃毅洪行騙九百元港幣，二百元丹麥克朗，訛稱以該筆欵用來行賄警員，使她可在一宗毒品案中脫罪。

案情透露：被告與男事主是朋友，在二月十九日，上午六時，被告到事主家，對事主表示，剛才有警員搜查她的家，警員對她說搜到毒品，並要拘捕她，除非她能給警員一千元，則可脫罪，因此她希望事主借一千元給她行賄警員，事主不虞有詐，故將九百元港幣及二百丹麥克朗給被告，及後被告離去，事主為協助被告，故暗中向廉署告發有人貪污，廉署於是展開調查。

及後，廉署於二月二十日找到被告，經調查後，被告自認因賭輸要揼水[illegible]事主，廉署乃將被告檢控。

金髮碧眼英國小姐
柏德茜雅抵港訪問

圖中乃新航空姐蘇蘭絲，專程往[illegible]敦向她講解東方人的風土人情。

【本報訊】應屆英國小姐柏德茜雅．摩根，已開始了她的愉快遠東訪問行程。行程包括新加坡、吉隆坡、婆羅乃、古晉、香港及馬尼拉等城市。這次是第一位在位的英國小姐前來遠東訪問。

現年十八歲美麗動人的摩根小姐，原是倫敦的時裝模特兒有誘人的三十五、二十四、三十六、三圍，出生于英國西北部的海邊渡假勝地「摩金比」鎮對旅遊及交際特別喜愛。

藍眼金髮的摩根小姐于昨日下午一時乘搭新航第八號班機由新加坡到達香港，作三天旅遊訪問。她這次來港，乃由英國旅遊協會遠東區代表陪同，主要目的是介紹新航一九七九年歐洲渡假團，英國旅遊協會預料今年將有四萬五千名香港旅遊人士前往英國及歐洲渡假或旅遊。

汽水廠商亦跟風
齊齊加價咪執輸
標準瓶裝售六毫

【本報訊】罐裝與瓶裝之汽水零售價，大部商店現已提高。汽水廠商最近宣佈加價百分之十六點六，理由係彌補一切經營費用之增加，特別係工資。

此係一九七五年以來之另一次全面加價。

現時十二安士瓶裝售每瓶八毛，標準瓶裝六毛，一品脫裝二元二毛。

罐裝汽水加價百分之六。

廠商認為，所加已是盡可能最少之幅度。

今日天氣預測

吹輕微至和緩東至東北風，密雲，初時有幾陣微雨。最高氣溫為攝氏十九度。正午十二時室外氣溫為攝氏十四度，濕度為百分之八十七。

新風趣週刊
每週五隨工商晚報附送
本期預告：
卡特總統的家族製造醜聞
紅山茶．杜鵑花．紅棉
養蝴蝶可謀生
羅文家裡有儒者風
「南北行」今昔
女子穿泳裝心理
Leisure Weekly
SUPPLEMENT
KUNG SHEUNG EVENING NEWS
內容充實
包羅萬有
電視節目